



VILLE DE
NAMUR

CHAPITRE

DEPARTEMENT
DE L'EDUCATION ET DES LOISIRS
DEL

9



D.E.L.

Département de l'Éducation et des Loisirs

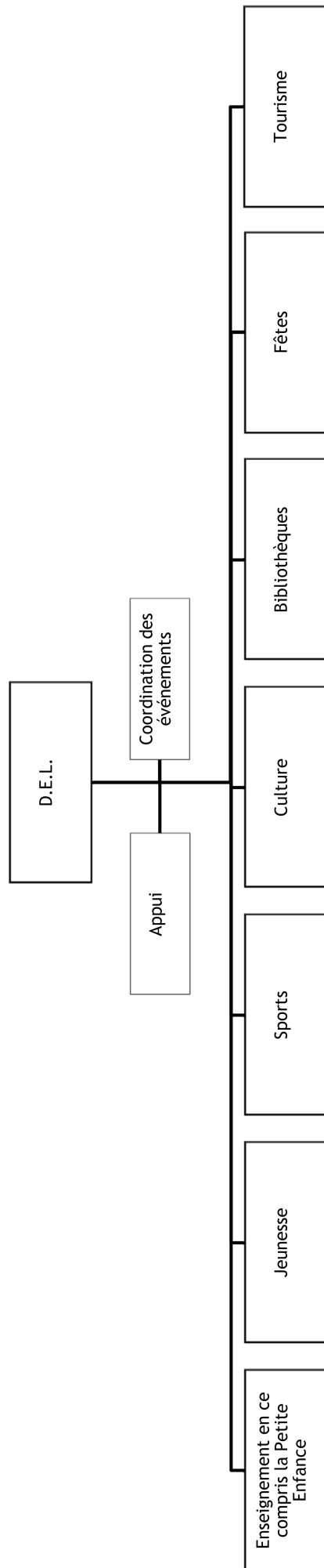

1. Composition du Département

- 1 Chef de département
- 1 coordinateur-gestionnaire d'événement jusqu'août 2014
- 1 cellule d'appui
- 1 service Tourisme (d'appui à l'Office du Tourisme)
- 1 service des Sports
- 1 service Enseignement
- 1 service des Fêtes
- 1 service de la Jeunesse
- 1 service Culture
- 1 service des Bibliothèques

2. Description du département

Le Département de l'Education et des Loisirs peut se diviser en deux parties. Une partie qui se consacre à l'éducation avec le service Enseignement qui gère l'activité scolaire, le service des Bibliothèques qui offre un accès à la lecture, le service Jeunesse qui offre un large panel d'activités extrascolaires et de formations pour les jeunes. Complétant cette offre, le service Culture, avec ses deux musées communaux, propose au public de découvrir diverses richesses culturelles (arts décoratifs et archéologie). Le département s'investit également dans l'organisation événementielle au niveau culturel, festif, musical, sportif.

Le département est très transversal dans son fonctionnement. Divers événements sont organisés dans le cadre de partenariats. En 2014, il a ainsi rassemblé les énergies et les compétences des uns et des autres pour organiser de nombreux événements avec des nouveautés dans le cadre des commémorations (organisation du Festival de musiques militaires, partenariat avec la Province dans le cadre de la réhabilitation du Fort d'Emines...). Il est également intervenu dans le cadre de divers dossiers transversaux ou en appui de certains services. De son côté, la cellule d'appui s'est confirmée dans sa position transversale d'appui administratif aux services Culture, Bibliothèques et Tourisme.

3. PST – Etat d'avancement

| Objectif stratégique n° 27 Améliorer l'accès à l'information à destination de la jeunesse | | |
|--|--|--|
| Objectifs opérationnels | Actions | Avancement |
| 27.1. Réaliser un diagnostic de l'offre d'animation jeunesse | 27.1.1. <ul style="list-style-type: none">• Réaliser un inventaire de l'ensemble des activités à l'attention de la jeunesse (publiques, privées et associatives)• Evaluation quantitative et géographique de l'offre d'activités | Inventaire et évaluation en cours |
| 27.2. Offrir un service d'information centralisé à destination de la jeunesse | 27.2.1. <ul style="list-style-type: none">• Créer un portail internet à l'attention de la jeunesse rassemblant l'ensemble des informations | Suppression du budget prévu pour le site Internet et intégration dans le cadre plus global de la révision du site Internet de la Ville |

| Objectif stratégique n° 27 Améliorer l'accès à l'information à destination de la jeunesse | | |
|--|--|---|
| Objectifs opérationnels | Actions | Avancement |
| | <ul style="list-style-type: none"> Créer un point de contact physique en charge de l'articulation et de l'information au sein du service jeunesse et/ou via un partenaire | Participation à une réunion avec la société désignée pour effectuer l'étude préalable |

| Objectif stratégique n° 29 Développer l'attractivité touristique de Namur | | |
|--|---|--|
| Objectifs opérationnels | Actions | Avancement |
| 29.1. Améliorer l'accueil touristique | 29.1.1 Installer un relais Centre info Tourisme à la gare | Le Centre Info a été finalisé et inauguré en 2014 |
| | 29.1.2. Mettre en place une aire pour motorhomes et de zones de stationnement pour les autocaristes | L'aire pour motorhome a été inaugurée en 2014 |
| 29.2. Développer le tourisme autour des berges et de ses cours d'eau | 29.2.1. Créer le concept Cap Estival | <ul style="list-style-type: none"> 2^{ème} saison de Cap Estival avec la mise en place d'événements ponctuels développés en collaboration avec les services événementiels du DEL ; Cap à l'eau, Cap en Fête, Cap musical, Cap'pucines, Cap jeunes 2^{ème} saison de Quai des Arts poursuite du développement de la communication du concept Cap Estival : Facebook, site Internet |
| 29.3. Développer le tourisme autrement, via des offres thématiques | 29.3.1. Organiser des actions et événements liant Félicien Rops à Namur | |
| | 29.3.2. Développer le tourisme de mémoire (actions et événements autour de la commémoration 14-18) | <ul style="list-style-type: none"> lancement appel à subsides auprès du SPW : Participation à la réhabilitation du Fort D'Emines en partenariat avec la Province, organisation du Festival de musiques militaires (décision de l'organiser tous les deux), poursuite du dossier de numérisation et exposition du Diorama de la Bataille de la Meuse |

| Objectif stratégique n° 29 Développer l'attractivité touristique de Namur | | |
|--|--|--|
| Objectifs opérationnels | Actions | Avancement |
| | | <ul style="list-style-type: none"> lancement du partenariat Ville/Province pour travaux Fort |
| | 29.3.3. Faire de Namur une halte attractive pour les randonneurs à pieds et à vélo | <ul style="list-style-type: none"> Le centre info (ancien et nouveau) a été agréé « Point Vélo » en 2013 et fait partie du maillage wallon de ces haltes. Accueil des cyclistes : trousse de secours, matériel de petites réparations et informations. |

| Objectif n° 31 Favoriser l'essor culturel de Namur | | |
|---|---|---|
| Rencontrant la volonté de développer la dimension culturelle de Namur à l'horizon 2022, cette fiche aborde divers objectifs opérationnels qui devront être complétés au fur et à mesure de leurs avancées, mais également par la mise en place de nouveaux projets repris dans le guide Namur Confluent Culture | | |
| Objectifs opérationnels | Actions | Avancement |
| 31.1. Favoriser l'accès à la culture pour différents publics à travers la mise en place d'outils variés | 31.1.1. Favoriser l'accès à la Culture par diverses actions : gratuité des musées communaux, poursuivre les actions visant à initier les tout petits et les jeunes à la Culture, faciliter l'accessibilité des PMR aux activités culturelles, faciliter l'accès à la culture des publics fragilisés et d'origine étrangère à travers divers outils (stage, animation, une audio vision, maquettes tactiles) et une politique tarifaire préférentielle | Développement de nouveaux jeux et animations dans les musées et les expositions, continuation des balades pour aveugles, audio vision, accueil de publics mentalement handicapés |
| | 31.1.2. Créer une dynamique en matière d'événements culturels | Augmentation des activités culturelles en rapport avec le Namur Confluent Culture (voir rapport d'activités du service Culture). <ul style="list-style-type: none"> 4 expositions : <ul style="list-style-type: none"> « Chromatophone » du 15 au 02 » mars 2014 dans le cadre de Chambre avec vue « Gouttes tes rêves », Folisabelle, du 26 août au 06 septembre « Sculpture dans la Ville », Olivier Strebelle du 04 juillet au 24 août Exposition « Au bout du fil », du 28 novembre 2014 au 05 janvier 2015 |

**Objectif n° 31
Favoriser l'essor culturel de Namur**

Rencontrant la volonté de développer la dimension culturelle de Namur à l'horizon 2022, cette fiche aborde divers objectifs opérationnels qui devront être complétés au fur et à mesure de leurs avancées, mais également par la mise en place de nouveaux projets repris dans le guide Namur Confluent Culture

| Objectifs opérationnels | Actions | Avancement |
|-------------------------|---------|---|
| | | <ul style="list-style-type: none"> • Lancement du concours-appel à projet pour la réalisation d'une sculpture Molons (Lien avec PST 31.3.). Recherche d'un nouveau lieu d'implantation • Attribution à Street Art Belgium du marché de coordination pour la réalisation d'au moins cinq fresques urbaines dans le centre-ville. (PST 22). Préparation du dossier administratif : permis d'urbanisme, autorisation des propriétaires • Attribution du marché de l'étude d'intégration de l'art contemporain dans l'espace urbain à l'association BAZAR (PST 22) : réception des résultats de l'étude • Acquisition de « chaises poèmes » de l'artiste Michel Goulet (PST 22 et 31.1.) : installation dans divers lieux en Ville • projet « Tricot urbain » : ateliers participatifs, installation de tricots dans l'espace urbain ; œuvre géante sur la façade du bâtiment Ethias ; • projet sur l'incivisme en collaboration avec la Haute Ecole Albert Jacquard, interventions en art urbain ; • collaboration au projet « Intersection Bister », exposition de collectifs d'artistes dans un endroit éphémère, l'usine désaffectée de la Moutarderie Bister à Jambes • Acquisition du banc – œuvre d'art interactive de Johnny White suite à l'exposition « Machination » • Acquisition des « Golems », œuvres de Patrick Quinot |

**Objectif n° 31
Favoriser l'essor culturel de Namur**

Rencontrant la volonté de développer la dimension culturelle de Namur à l'horizon 2022, cette fiche aborde divers objectifs opérationnels qui devront être complétés au fur et à mesure de leurs avancées, mais également par la mise en place de nouveaux projets repris dans le guide Namur Confluent Culture

| Objectifs opérationnels | Actions | Avancement |
|--|---|--|
| 31.2. Créer un îlot culturel regroupant différentes institutions (Musée des arts décoratifs du 18ème siècle, Musée Archéologique, Musée Rops, Maison de la Poésie, Maison du conte, Cie Hypothésarts, asbl Arts forains, FIFF) autour d'un jardin commun | 31.2.1. Rénover complètement le Musée et la mise en place d'une nouvelle muséographie pour une meilleure attractivité en relation avec le nouveau Musée Archéologique et les infrastructures communes aux deux musées (entrée, billetterie, horeca, boutique) | Rénovation du Musée des Arts décoratifs en cours |
| | 31.2.2. Déménager le musée archéologique de la Halle Al'Chair | En attente de la fin des travaux |
| | 31.2.3. Trouver des lieux de stockage pour les pièces qui ne seront plus exposées | Recherche de lieux pour le stockage : les hangars de Champion + les chambrées de Terra Nova |
| | 31.2.4 Mettre en place d'une billetterie commune aux différents acteurs présents sur l'îlot, qui permettra le développement de combinés avec d'autres partenaires culturels | Au stade de la réflexion et en attente de la nouvelle mouture du site Internet de la Ville. Les projets devront être menés conjointement. |
| 31.3. Soutenir les festivités et organisations de qualité qui mettent en valeur le folklore et contribuent à animer la ville | 31.3.1 Réaliser un inventaire des organismes et manifestations de promotion du folklore | Cadastre réalisé |
| | 31.3.2. Accueillir Euroépade à Namur en 2016 : manifestation née il y a 50 ans et qui rassemble des milliers d'Européens afin de leur faire vivre leur culture populaire dans le chant et la danse, faire naître de nouvelles amitiés et s'accorder pour célébrer leur fraternisation en Europe (voir www.européade.be .) | Mise en place de l'asbl Namur Eurofolk en charge de l'organisation de l'Européade en 2016 : poursuite du travail de mise en place de l'événement pour 2016 |
| | 31.3.3. Intégrer davantage de groupes folkloriques locaux dans le défilé du Corso de Jambes | Intégré : <ul style="list-style-type: none"> • Club de danses country • Les Bragards • Les 40 Molons |

CELLULE D'APPUI

1. Composition du service

- 1 chef de cellule
- 3 agents administratifs

2. Missions permanentes

La cellule d'appui du DEL intervient dans les dossiers transversaux des services du département: Culture, Fêtes, Sports, Enseignement, Tourisme, Bibliothèques, Jeunesse.

En outre, la cellule intervient dans la rédaction de PV de réunions des services pour la mise en place de divers évènements. Elle apporte également son aide dans la rédaction des délibérations présentées au Collège et au Conseil par les différents services.

La cellule s'occupe également du secrétariat du département et de sa Cheffe (gestion agenda, préparation des réunions),...

3. Programme de subsistance

Néant.

4. Articles du budget 2014 attachés spécifiquement au service

La cellule d'Appui ne possède aucun article budgétaire propre. Si besoin en est, l'engagement des dépenses se fait via les services du DEL porteurs des évènements.

5. Rapport d'activités

La cellule d'appui a présenté 22 dossiers au Collège communal.

La cellule intervient également:

- dans la rédaction de PV de réunions tenues par le DEL ou par ses services
- dans la gestion d'évènements transversaux tels que Happy Summer, Trophée des Communes sportives, Cap Estival, Festival International des Musiques militaires, Namur Battelfield Kids...
- préparation des dossiers administratifs, conjointement avec la Province de Namur, pour les travaux à effectuer au Fort d'Emines dans le cadre des Commémorations 14-18
- mise en place et répartition des bateaux au quai des Chasseurs ardennais (gare d'eau)

ENSEIGNEMENT

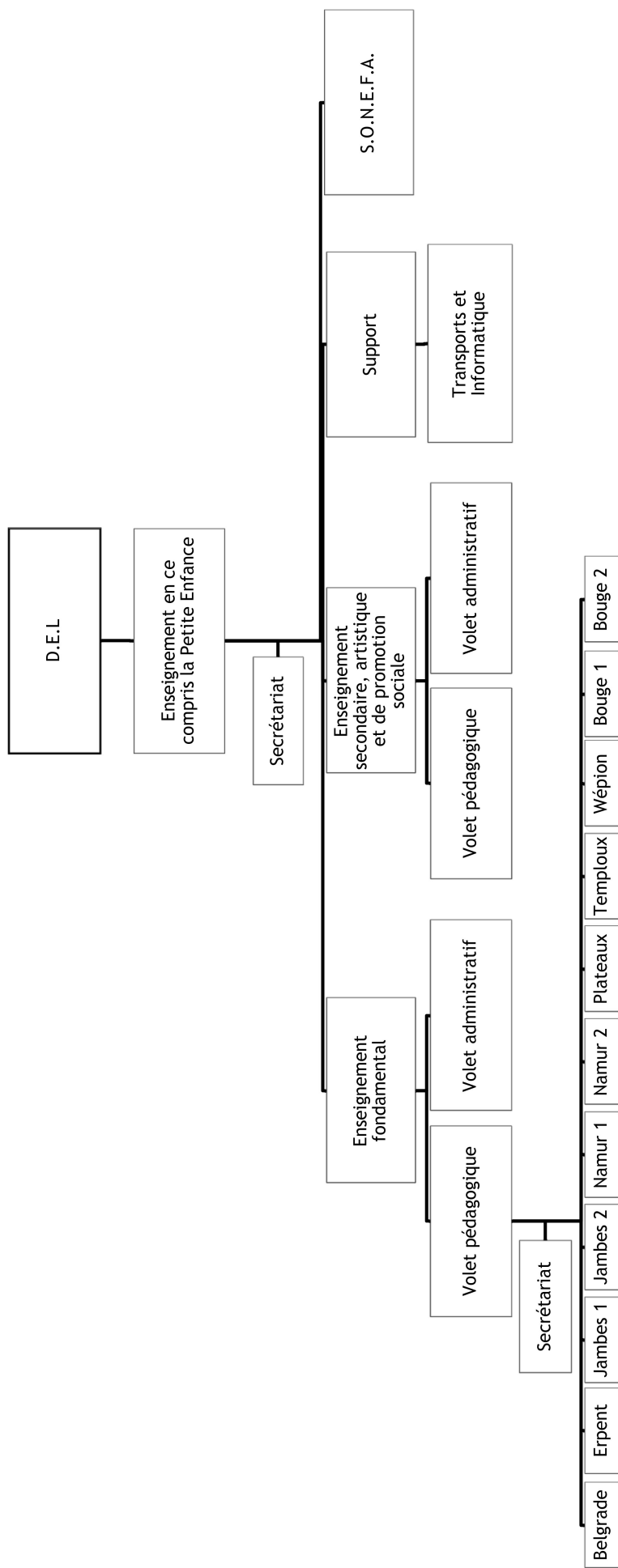

1. Composition du service :

- 1 Chef de service
- 1 secrétaire

Le service de l'Enseignement est composé de 3 cellules :

1.1. Enseignement fondamental

- 1 inspectrice coordinatrice
- 11 directions d'école
- 1 gradué spécifique
- 3 employés d'administration

1.2. Enseignement secondaire, artistique et de promotion sociale

- 3 directions d'école
- 1 Chef de service administratif
- 3 employés d'administration

1.3. Support

- 1 responsable
- 1 contremaître
- 14 chauffeurs

2. Missions permanentes

Le service Enseignement agit en tant que service du personnel des membres du corps enseignant et assimilé fonctionnant dans les écoles communales, à cette précision près que si la Ville est bien l'employeur de ces agents, la Communauté française en reste le pouvoir subsidiant. Les règles et normes qu'elle édicte sont donc de stricte application dans les établissements scolaires.

La supervision pédagogique de l'enseignement fondamental est assurée par une inspectrice-coordinatrice.

Le service gère également et principalement avec :

- le service du Personnel : les carrières des membres du personnel d'appui
- le service de la Logistique : les marchés publics relevant des fournitures et services nécessaires au bon déroulement des études
- les différents services techniques : les aspects propres aux bâtiments et aux aires de jeux

Une équipe de 15 chauffeurs assure les transports scolaires via un charroi d'une douzaine de véhicules (PST Fiche 9).

3. Programmes de subsistance

Les moyens de fonctionnement proviennent des subventions allouées par la FWB.

Elles sont régies par les dispositions du Pacte scolaire tel qu'il a été modifié accordant une subvention forfaitaire par élève régulier.

Elles peuvent également être sollicitées dans le cadre de nouvelles constructions ou de programmes de travaux urgents et/ou de première nécessité.

4. **Articles du budget 2014 attachés spécifiquement au service**

| Article | Intitulé | Budget page |
|-----------------|---|-------------|
| DO 722/121-01 | Frais déplacements-séjours | 84 |
| DO 722/332UV-01 | Cotisation spéciale Union des Villes | 84 |
| DO 722/124F -02 | Fonctionnement enseignement fondamental | 84 |
| DO 722/124-08 | Assurances personnel/élèves | 84 |
| DO 734/124BA-02 | Beaux-Arts fonctionnement | 90 |
| DO 734/124BX-02 | Beaux-Arts sections extérieures | 90 |
| DO 734/124CO-02 | Conservatoire fonctionnement | 90 |
| DO 735/124EI-02 | Ecole industrielle fonctionnement | 92 |
| DE 705/743-98 | Achat de véhicules spéciaux et divers | 50 |
| DE 722/744-51 | Achat machines et matériel d'équipement et d'exploitation | 50 |
| DE 734/744BA-51 | Achat machines et matériel d'équipement et d'exploitation | 52 |
| DE 734/744CO-51 | Achat machines et matériel d'équipement et d'exploitation | 52 |
| DE 735/744IN-51 | Achat machines et matériel d'équipement et d'exploitation | 52 |

5. **Rapport d'activités**

5.1. **Enseignement fondamental**

5.1.1. **Population scolaire**

Au 30 septembre 2014 pour les maternelles (année scolaire 2014/15) et au 15 janvier 2014 pour les primaires (année scolaire 2014/15).

| Ecoles | Sections | Primaire | Maternelle |
|--------------|------------------|----------|------------|
| Belgrade | Centre | 282 | 138 |
| | La Boverie | / | 59 |
| Bouge 1 | Centenaire | 61 | 36 |
| | Beez | 61 | 41 |
| | Naninne | 58 | 48 |
| Bouge 2 | Moulin-à-Vent | 146 | 86 |
| Erpent | Erpent | 316 | 213 |
| | Boninne | 99 | 77 |
| Jambes 1 | Parc-Astrid | 137 | 93 |
| | Salzennes | 65 | 46 |
| Jambes 2 | Velaine | 136 | 84 |
| | Andoy | 104 | 84 |
| Namur 1 | Heuvy | 75 | 48 |
| | Basse-Enhaive | 83 | 66 |
| Namur 2 | La Plante | 90 | 69 |
| | La Court'Echelle | 42 | 29 |
| | Loyers | 86 | 41 |
| Les Plateaux | Froidebise | 68 | 47 |

| Ecoles | Sections | Primaire | Maternelle |
|--------------|------------------|-------------|-------------|
| | Marche-les-Dames | 63 | 42 |
| Temploux | Temploux | 178 | 88 |
| | Flawinne | 112 | 65 |
| Wépion | Wépion | 348 | 137 |
| Total | | 2610 | 1637 |

A titre informatif : 2013-2014 = 2.609 en primaire et 1.649 en maternelle

5.1.2. Organisation pour l'année scolaire 2014/2015

| | |
|---|---------------------------------|
| Directeurs sans classe | 11 dont 1 stagiaire |
| Instituteurs et institutrices primaires | 133 définitifs + 35 temporaires |
| Instituteurs et institutrices maternels | 82 définitifs + 27 temporaires |
| Puéricultrices définitives | 5 |
| Puéricultrices APE | 5 temps partiels |
| Maîtresses de psychomotricité | 9 dont 3 temps partiels |
| Maîtres spéciaux | 46 dont 23 temps partiels |
| Assistants PTP | 7 temps partiels |
| Total | 360 |

5.2. Enseignement artistique et de promotion sociale

5.2.1. Académie des Beaux-Arts

Enseignement secondaire artistique à horaire réduit.

Population scolaire au 31 janvier 2015 : 1.548 élèves contre 1.662 l'année précédente.

| Entités | Préparatoire | Autres filières | Totaux |
|--|--------------|-----------------|--------|
| Namur | 432 | 707 | 1139 |
| Huy | 113 | 122 | 235 |
| Dinant | 33 | 18 | 51 |
| Ciney | 55 | 68 | 123 |
| Cours complémentaires (Histoire de l'art) | | | 152 |

Organisation pour l'année scolaire 2014/2015

| | |
|-------------------------|---|
| Directeur | 1 |
| Sous-directrice | 1 |
| Professeurs | 31 (+ 1 contractuel à 20/38 ^{èmes}) |
| Surveillants-éducateurs | 2 (45 périodes) |

Diplômes de fin de cycle

Ont obtenu le diplôme d'enseignement secondaire supérieur artistique à horaire réduit

| Intitulé du cours | Transition longue (8h/semaine + 2 h d'histoire de l'art) |
|--|---|
| Recherches graphiques et picturales (dessin) | 3 |
| Recherches graphiques et picturales (peinture) | 5 |
| Image imprimée (gravure) | 1 |
| Arts du feu (céramique) | 4 |
| Total | 13 |

5.2.2. Conservatoire

Population scolaire au 31 janvier 2015

Enseignement de plein exercice (humanités artistiques)

93 élèves dans le domaine des « Arts de la parole et du théâtre » avec un total de 158 périodes de cours/semaine

Enseignement à horaire réduit (promotion socio-culturelle) : 1.522 élèves

Nombre d'élèves par cours

| Domaine de la musique | |
|----------------------------------|-----|
| Cours de base | |
| Formation musicale | 689 |
| Formation instrumentale | |
| Clarinette et saxophone | 68 |
| Contrebasse | 8 |
| Flûte traversière et piccolo | 58 |
| Formation vocale chant | 23 |
| Guitare | 129 |
| Hautbois et cor anglais | 9 |
| Orgue et claviers | 16 |
| Percussions | 27 |
| Piano et claviers | 293 |
| Trombone et tuba | 13 |
| Trompette | 25 |
| Violon et alto | 108 |
| Violoncelle | 23 |
| Cours complémentaires | |
| Chant d'ensemble | 85 |
| Histoire de la musique | 25 |
| Ecriture musicale et analyse | 24 |
| Formation générale jazz | 21 |
| Ensemble instrumental | 97 |
| Musique de chambre instrumentale | 26 |

| | |
|--|--------------|
| Guitare d'accompagnement | 15 |
| Expression corporelle | 28 |
| Domaine des arts de la parole et du théâtre | |
| Cours de base | |
| Diction – éloquence | 8 |
| Déclamation – interprétation | 41 |
| Art dramatique – interprétation | 74 |
| Formation pluridisciplinaire théâtre | 140 |
| Cours complémentaires | |
| Diction orthophonie | 8 |
| Atelier d'applications créatives : art dramatique | 57 |
| Atelier d'applications créatives : déclamation | 5 |
| Domaine de la danse | |
| Cours de base | |
| Danse classique | 306 |
| Barre au sol | 15 |
| Pointes | 22 |
| Total | 2.486 |

Année précédente : 1.482 élèves / 2.483 inscriptions

Organisation pour l'année scolaire 2014/2015

| | |
|-------------------------|----|
| Directeur | 1 |
| Sous-directeur | 1 |
| Professeurs | 56 |
| Secrétaires | 2 |
| Surveillants-éducateurs | 2 |

5.2.3. Ecole industrielle

Population scolaire de l'année 2014/2015

| | Nbre inscriptions | Nbre personnes | Nbre organisations |
|---|-------------------|----------------|--------------------|
| Secondaire inférieur | | | |
| Français langue étrangère débutant et élémentaire | 153 | 103 | 7 |
| Néerlandais élémentaire | 73 | 71 | 3 |
| Anglais élémentaire | 111 | 107 | 4 |
| Allemand élémentaire | 33 | 32 | 2 |
| Espagnol élémentaire | 56 | 53 | 3 |
| Italien élémentaire | 32 | 32 | 2 |
| Secondaire supérieur | | | |
| Allemand moyen | 8 | 8 | 2 |
| Anglais moyen | 103 | 99 | 6 |

| | Nbre inscriptions | Nbre personnes | Nbre organisations |
|--|-------------------|----------------|--------------------|
| Néerlandais moyen | 38 | 38 | 3 |
| Italien moyen | 33 | 33 | 4 |
| Espagnol moyen | 57 | 46 | 5 |
| Français langue étrangère moyen | 122 | 73 | 5 |
| Bureautique | 65 | 29 | 3 |
| Connaissances de gestion de base | 48 | 47 | 2 |
| Enseignement supérieur de type court | | | |
| Bachelier en secrétariat de direction – finalité: entreprise et administration | 557 | 67 | 32 |
| Bachelier en informatique et système – finalité: technologie de l'informatique | 443 | 58 | 32 |
| Webmaster – option web developer | | | |
| Bachelier en chimie – finalité : chimie appliquée | 287 | 45 | 24 |
| Formations continuées | | | |
| Convention CEFORA Bureautique | 209 | 180 | 20 |
| Convention CEFORA Langues | 10 | 10 | 2 |
| Convention Langues Province | 89 | 87 | 9 |
| Convention Bureautique Province | 40 | 40 | 3 |
| RGB | 59 | 59 | 3 |
| SPF Justice informatique | 7 | 7 | 1 |
| Rebond | 43 | 43 | 2 |

Résumé

- Nombre de formations organisées : 179
- Nombre de personnes accueillies : 1.367
- Nombre d'inscriptions : 2.676

Organisation pour l'année scolaire 2014/2015

| | |
|------------------------------------|-----|
| Directeur | 1 |
| Econome | ½ |
| Surveillants-éducateurs | 1 ½ |
| Professeurs | 67 |
| Personnel d'entretien et concierge | 1 ½ |

Diplômes et certificats de fin d'études

| Secondaire inférieur | |
|---------------------------------------|----|
| Allemand élémentaire | 9 |
| Français langue étrangère débutant | 26 |
| Français langue étrangère élémentaire | 24 |
| Néerlandais élémentaire | 10 |
| Anglais élémentaire | 16 |

| | |
|---|----|
| Espagnol élémentaire | 14 |
| Italien élémentaire | 5 |
| Secondaire supérieur | |
| Français langue étrangère intermédiaire | 6 |
| Espagnol intermédiaire | 2 |
| Connaissances de gestion de base | 32 |
| Enseignement supérieur de type court | |
| Bachelier et gradué en secrétariat | 6 |
| Bachelier en chimie | 1 |
| Bachelier en informatique et systèmes | 1 |

Résumé

Nombre de diplômes et certificats de fin d'étude : 164

5.3. Accidents scolaires pour la période du 01/09/2014 au 31/08/2015

5.3.1. Accidents survenus aux élèves (couverts par Ethias)

| | |
|-------------------------|------------|
| Belgrade | 66 |
| Bouge 1 | 26 |
| Bouge 2 | 14 |
| Erpent | 47 |
| Jambes 1 | 23 |
| Jambes 2 | 33 |
| Namur 1 | 22 |
| Namur 2 | 17 |
| Plateaux | 12 |
| Temploux | 23 |
| Wépion | 20 |
| Académie des Beaux-Arts | 1 |
| Conservatoire | 1 |
| Ecole Industrielle | 1 |
| Total | 306 |

5.3.2. Accidents survenus aux enseignants

Subventionnés = couverts par la Communauté française.

13 ayant entraîné 236 jours d'incapacité contre 19 accidents et 92 jours d'incapacité au cours de la période précédente.

5.4. Dossiers présentés au Collège communal

| | |
|--------------------------|-----|
| Enseignement | 9 |
| Enseignement fondamental | 416 |
| Académie des Beaux-Arts | 41 |
| Conservatoire | 60 |

| | |
|--------------------|------------|
| Ecole industrielle | 99 |
| Petite enfance | 1 |
| Total | 626 |

5.5. Dossiers présentés au Conseil communal

| | |
|--------------------------|------------|
| Enseignement fondamental | 84 |
| Académie des Beaux-Arts | 21 |
| Conservatoire | 35 |
| Ecole industrielle | 5 |
| Petite enfance | / |
| Enseignement | 1 |
| Total | 146 |

5.6. Sonefa

| Infrastructures | Places | Enfants accueillis | Jours de Présence |
|--|------------------|--------------------|------------------------|
| Petits Pouyons | 51 | 119 | 9.186 |
| Ribambelle | 30 | 63 | 5.229 |
| Cajolière | 42 | 77 | 7.530 |
| Petits Galopins | 12 | 25 | 2.654 |
| Bouts d'choux | 22+12 poupons | 107+18 poupons | 7.003+4.379 poupons |
| Canailoux | 21 | 37 | 3.457 |
| Piconette | 18 | 33 | 3.038 |
| Mi P'tit Colau | 24 | 43 | 4.110 |
| Belle-Vue | 60 | 102 | 9.997 |
| Sous-total crèches | 292 | 624 | 56.583 |
| Service des accueillantes (85 accueillantes) | 331 | 617 | 55.763 |
| TOTAL | 623 | 1.241 | 112.346 |

JEUNESSE

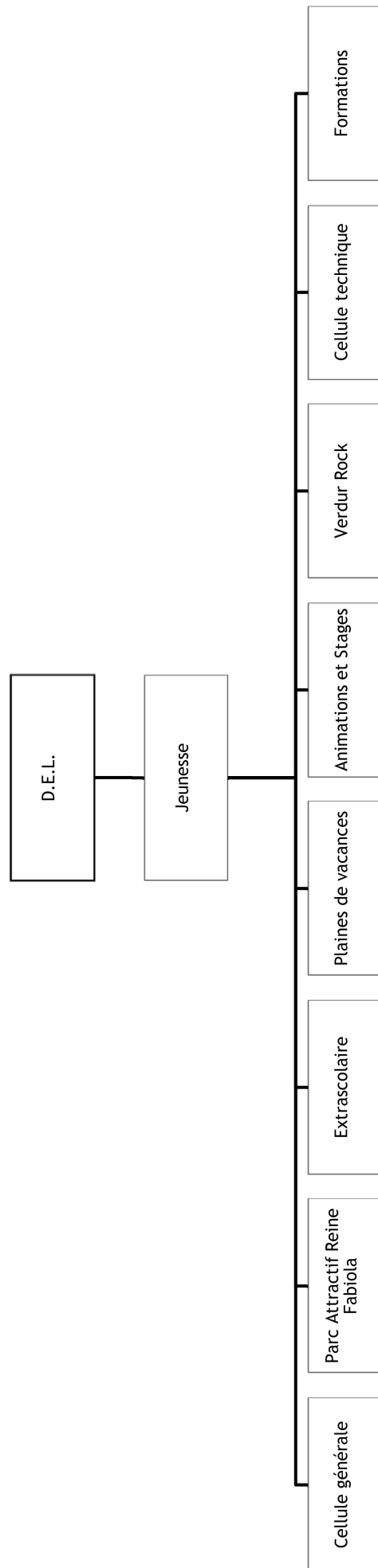

1. Composition du service

- 1 Chef de service
- 1 adjointe au Chef de service
- 1 agent technique
- 15 agents administratifs
- 1 administratif
- 3 accueillants extrascolaire
- 12 ouvriers (dont 1 préposé cafétéria du PARF)

2. Missions permanentes

Le service Jeunesse développe différents services et produits à destination de la population, qu'il s'agisse d'événements ponctuels ou récurrents, de stages à cinq jours, d'une journée festive ou événementielle déterminée.

Trois axes de travail principaux sont à distinguer en fonction de l'âge concerné, eux-mêmes subdivisés en sous-catégories :

- axe «enfance» : tranche 3-5 ans / tranche 6-12 ans
- axe «ados» : tranche 13-15 ans / tranche 16-18 ans
- axe «jeunes adultes» : 18-26 ans.

En sus de ces distinctions par âge, il est également possible de distinguer différents types d'activités :

- activités occupationnelles et/ou éducatives de longue durée (jusqu'à 5 jours) à destination principalement des enfants : plaines de vacances, stages, accueil extrascolaire (travail de fond à long terme financé par la Communauté française), ... ;
- activités ponctuelles éducatives et/ou événementielles à destination des enfants : «Place aux Enfants », « Fête des Enfants », « Théâtre à l'Ecole », « Fête du Vélo », « Saint-Nicolas », ...
- activités ponctuelles de prévention, d'éducation, d'écoute de la parole des jeunes et de citoyenneté à destination des adolescents : « Jeunesse – Citoyenneté - Mémoire » via des visites au Fort de Breendonk et au musée de la Kazerne Dossin à Malines,...
- activités festives et culturelles ponctuelles à destination des adolescents et jeunes adultes : festival « Verdur Rock », « Concours Tremplin Verdur Rock », Verdur indoor
- activités formatives à destination du personnel chargé de l'encadrement de certaines activités
- gestion du Parc attractif Reine Fabiola : à destination des enfants et des familles, dans le cadre idyllique de la Citadelle de Namur.

Le service Jeunesse est par ailleurs reconnu par la Communauté française en tant qu'opérateur de formation d'animateurs de plaines de vacances, ainsi qu'en matière d'accueil extrascolaire (2 ½ équivalents temps plein sont notamment financés par la Communauté française à cet effet).

Le service Jeunesse comporte également une cellule technique permettant d'assurer le soutien logistique nécessaire à la bonne marche de ces divers projets et activités, l'entretien et l'inspection des aires de jeux sur le territoire communal (contrôle de la sécurité, acquisition de nouveaux modules de jeux, ...), ...

Le service Jeunesse œuvre également dans l'aide logistique aux mouvements de jeunesse (transports de matériel et/ou de personnes pour les camps d'été) et veille à une meilleure cohabitation entre ces derniers, les riverains et la commune en leur offrant les services d'une personne-relais (M. Camp).

Enfin, le budget Jeunesse de la Ville comporte également de nombreux articles budgétaires spécifiques permettant le subventionnement de nombreuses associations actives dans le domaine de la Jeunesse à Namur, ainsi qu'en matière d'organisation de plaines d'initiatives volontaires (opérateurs de plaines de vacances extérieurs à la Ville).

3. Programmes de subsistance

- Décret centres de vacances (plaines et formations)
- Décret accueil temps libre (ATL)

4. Articles du budget 2014 attachés spécifiquement au service

| Article | Intitulé | Budget page |
|-----------------|--|-------------|
| DO 761/123J-16 | Promotion Jeunesse | 104 |
| DO 761/124AJ-48 | Fonctionnement activités Jeunesse | 104 |
| DO 761/124CJ-48 | Conseil communal des Jeunes - Fonctionnement | 104 |
| DO 761/124PA-48 | Fonctionnement P.A.R.F. | 106 |
| DO 761/124SU-48 | Matériel Jeunesse – achat et entretien | 106 |
| DO 761/124VR-48 | Fonctionnement Verdur Rock | 106 |
| DO 761/332AJ-02 | Subside activités Jeunesse | 110 |
| DO 761/332OJ-02 | Subsides organisations jeunesse | 110 |
| DO 761/332AB-03 | Subside Auberge de Jeunesse Namur | 110 |
| DO 761/332BA-03 | Subside Maison Jeunes et Culture Salzennes-Balances Asbl | 110 |
| DO 761/332BE-03 | Subside Centre Culturel Basse-Enhaive Asbl | 110 |
| DO 761/332CH-03 | Subside Maison Jeunes et Culture Champion Asbl | 110 |
| DO 761/332EJ-03 | Subside Excepté Jeunes Asbl | 110 |
| DO 761/332IJ-03 | Subside Infor-Jeunes Asbl | 110 |
| DO 761/332JB-03 | Subside Jambes 2000 Asbl | 110 |
| DO 761/332JC-03 | Subside Jeunesse et Culture Asbl (St-Servais) | 110 |
| DO 761/332PL-03 | Subside Maison des Jeunes et Culture Plomcot 2000 Asbl | 110 |
| DO 761/332SI-03 | Subside S.I.E.P. Namur Asbl | 110 |
| DO 761/435ES-01 | Fonction accueil extrascolaire | 110 |
| DO 766/124EC-02 | Entretien aires de Jeux | 108 |
| DE 761/725-60 | Maint. Ext. plaines de jeux | 58 |
| DE 761/744-51 | Achat matériel Jeunesse | 58 |

5. Rapport d'activités

5.1. Cellule générale

Les missions de la cellule Générale sont les suivantes:

- rédaction des délibérations Collège/Conseil, classement et suivis
- budget et modifications budgétaires à l'exercice ordinaire et extraordinaire
- coordination des recettes et dépenses générales du service
- supervision du suivi financier des divers projets du service
- supervision des droits constatés, avis de recettes, facturations, déclarations TVA, traitement et suivi des factures, ...
- relecture des courriers avant signature
- coordination et organisation du projet « Place aux Enfants »
- aide à la coordination et organisation du projet « Jeunesse – Citoyenneté – Mémoire »

- signature des feuilles de récupération du personnel, gestion des relations humaines, gestion administrative du personnel
- relations publiques et extérieures pour le service Jeunesse
- assistance à la coordination Jeunesse/Logistique
- assistance et coordination aux divers projets ponctuels et différents événements organisés par le service Jeunesse
- centralisation, traitement, rédaction et suivi des bons de commandes
- traitement, suivi et vérification des factures
- classement et archivage bons de commandes et factures
- coordination des dépenses générales du service, ainsi que contrôle et correspondance avec les extraits de comptes
- Mise en place et suivi d'un nouveau programme des inscriptions avec le service Informatique
- coordination des recettes, supervision et signalement des droits constatés et avis de recettes DGF (à l'exception des inscriptions, Bancontact et Visa)
- encodage courrier entrant et sortant
- tenue à jour du tableau des congés/récupérations du personnel, rapports ponctuels (en cas de nécessité) et annuels
- contrôle des communications téléphoniques (GSM et lignes fixes), signalement des anomalies, tenue et mise à jour classeur reprenant les copies des factures émanant du service Gestion immobilière
- suivi et comptes rendus de réunions
- encodage et mise à jour du fichier courrier sortant de la cellule Générale
- supervision et signalement des droits constatés et avis de recettes DGF (inscriptions, Bancontact et Visa) et contrôle correspondance avec les extraits de comptes
- communication des statistiques de fréquentation des plaines, stages, ...
- tenue, communication et mise à jour des statistiques financières et autres recettes/dépenses, ainsi que chiffre d'affaires divers projets
- établissement des contrats du personnel des plaines, PARF, extrascolaire, ... ainsi que le ciblage et la vérification des barèmes à considérer, dans le respect des normes légales et spécifiques, en collaboration avec les divers coordinateurs
- rapport et communication des remarques, anomalies ou corrections à apporter en matière barémique au niveau du personnel des plaines, PARF, extrascolaire, ...
- établissement des contrats de travail pour les contrats d'étudiants, de moniteurs, ainsi que tous les contrats spécifiques du service Jeunesse
- centralisation, suivi, classement et archivage des contrats ci-dessus et, le cas échéant, préparation des courriers d'accompagnement
- encodage et paiement des contrats ci-dessus via le programme informatique Percée
- contrôle et suivi des articles budgétaires liés au paiement des contrats ci-dessus
- déclarations Dimona
- suivi des subsides annuels octroyés aux PIV (Plaines d'Initiative Volontaire)
- partenariat avec la Police locale concernant l'apprentissage du code de la route pour les enfants du primaire

5.2. Cellule Parc Attractif Reine Fabiola (PARF)

5.2.1. Missions

- planification et organisation du travail
- coordination de l'entretien général du Parc Attractif
- gestion surveillants (étudiants jobistes)
- coordination et organisation du projet « Chasse aux Oeufs », chaque Lundi de Pâques ;
- coordination et organisation du projet « Festival de chansons et animations pour enfants – La Citadelle aux enfants », chaque 1er mai ;
- organisation de plusieurs spectacles pour enfants ;
- aide à la coordination et organisation du projet « Fête des Monos », en collaboration avec la cellule Plaines de vacances
- statistiques financières et fréquentation du PARF, transmission des données comptables, informations nécessaires pour l'établissement des avis de recettes, droits constatés, déclarations de TVA, ...
- préparation des courriers PARF
- maintien de la Charte de Qualité de la Province de Namur
- maintien du label « 4 Soleils » du Commissariat Général au Tourisme de Wallonie
- recherche de sponsors et subsides
- comptes rendus de réunions
- suivi SIPPT
- commandes économat
- suivi rapports techniques et sécurité
- suivi avec les services Ville et relations extérieures
- tenue à jour site Web PARF + page Facebook et compte Twitter
- supervision des inventaires cafétéria et stock
- liaison avec la cellule Générale
- alimentation des distributeurs du PARF
- préparation des bons de commande PARF à destination de la cellule Générale
- centralisation visa pour réception sur les factures à destination de la cellule Générale
- contacts avec les fournisseurs
- études comparatives et remises de prix des fournisseurs
- suivi des budgets spécifiques PARF (en collaboration avec la cellule Générale)
- impressions de documents via le service Reprographie
- assistance aux divers projets ponctuels et différents événements organisés par le service Jeunesse
- réservations, locations et contrats salle Reine Fabiola

- traitement courriers demandes gratuits
- encodage ventes journalières cafétéria + comptage stock (fin vacances de Pâques, fin juin, début septembre et fermeture)
- préparation courriers aux fournisseurs + demandes d'offres de prix
- réservations anniversaires et barbecues
- accueil de groupes scolaires (écoles), sur réservation, principalement en juin
- accueil de divers stages et plaines de vacances du service Jeunesse
- accueil d'une partie de la journée « Place aux Enfants »
- endroit de formation à la sécurité routière par la Police locale de Namur des enfants des écoles locales (« Grand Namur »), sur le circuit des go-karts à pédales
- hébergement durant l'hiver de la troupe scout « Saint-Louis – Citadelle »
- accueil de diverses organisations comme la logistique du cyclo-cross international, les « Enfants de la Lune asbl », exercices des maîtres-chiens de la police locale, etc

5.2.2. Statistiques

Entrées payantes

| | 2010 | 2011 | 2012 | 2013 | 2014 |
|--------------|---------------|---------------|---------------|---------------|---------------|
| Janvier | 0 | 0 | 0 | 0 | 0 |
| Février | 0 | 0 | 0 | 0 | 0 |
| Mars | 0 | 0 | 106 | 132 | 0 |
| Avril | 8.985 | 11.566 | 4.071 | 5.752 | 9.851 |
| Mai | 5.957 | 5.111 | 6.081 | 4.102 | 6.457 |
| Juin | 7.244 | 7.192 | 6.331 | 7.375 | 9.429 |
| Juillet | 11.741 | 9.067 | 10.917 | 14.210 | 12.216 |
| Août | 11.989 | 13.499 | 16.209 | 14.703 | 10.417 |
| Septembre | 3.204 | 4.425 | 4.289 | 3.025 | 3.971 |
| Octobre | 1.835 | 2.333 | 441 | 864 | 2.821 |
| Novembre | 0 | 0 | 0 | 0 | 0 |
| Décembre | 0 | 0 | 0 | 0 | 0 |
| Total | 50.955 | 53.193 | 48.445 | 50.163 | 55.162 |

Entrées gratuites

- Plaines de vacances de la Ville et plaines d'initiative volontaire : 1.337
- Institutions sociales : 604
- Divers groupements et organismes : Compris dans institutions sociales.

5.3. Cellule extrascolaire

Sa mission est d'assurer le programme CLE (Coordination Locale de l'Enfance) Namur Nord :
lundi + mardi + jeudi + vendredi : de 15h30 à 18h00 et mercredi : de 12h30 à 18h00.

| Date | Période | Lieux | Age | Nombre Enfants |
|----------------------|----------|---|------------------|----------------|
| du 06/01 au 27/06 | Soir | Ecole du Moulin-à-Vent Rue Charles Bouvier, 1 5004 Bouge | 2,5 ans à 12 ans | +/- 45 |
| du 06/01 au 27/06 | Mercredi | Ecole du Centenaire Avenue Baudouin 1er, 20 5004 Bouge | 2,5 ans à 12 ans | +/- 50 |
| du 01/09 au 19/12 | Soir | Ecole du Moulin-à-Vent Rue Charles Bouvier, 1 5004 Bouge | 2,5 ans à 12 ans | +/- 45 |
| du 01/09 au 19/12 | Mercredi | Ecole du Centenaire Avenue Baudouin 1er, 20 5004 Bouge | 2,5 ans à 12 ans | +/- 50 |

5.4. Cellule coordination ATL

Les missions de cette cellule sont :

- préparer, participer et assurer le secrétariat de la CCA
- participer à d'autres réunions de travail
- impulser un travail de partenariat auprès des opérateurs
- assurer un soutien pédagogique et logistique auprès des opérateurs/équipes de terrain
- se former de manière continue
- sensibiliser et informer les partenaires de l'ATL sur l'importance et les possibilités de se former à la qualité de l'accueil
- développer la visibilité de l'extrascolaire sur la commune

5.5. Cellule plaines de vacances

Les missions de cette cellule sont :

- coordination générale des plaines de vacances et coordination formations
- assistances et soutiens méthodologique, pédagogique, logistique et administratif aux plaines de vacances
- relations avec l'ONE et le service Jeunesse de la Communauté française
- assistance et conseil au recrutement de personnel pédagogique et à l'évaluation des coordinateurs
- assistance et conseil à l'organisation des activités de psychomotricité et piscine pour les plaines de vacances
- organisation, contenu pédagogique et animations
- tenue et mise à jour du tableau de répartition des tâches pour les plaines de vacances
- recrutement de tout le personnel des plaines
- organisation et animation des réunions avec les coordinateurs
- coordination des journées de préparation des plaines
- examen des rapports ONE
- rapports avec l'ONE : inspections, relations, ...

5.6. Cellule animations, stages et inscriptions (fiche PST n° 23)

Les missions de cette cellule sont :

- organisation de stages durant les vacances de Carnaval
- organisation de stages et de séjours durant les vacances de Pâques
- organisation de stages et séjours durant les vacances d'été
- organisation de stages durant les vacances de Toussaint
- coordination et organisation projet « Ferme pédagogique »
- commandes spécifiques pour stages et séjours
- coordination logistique des stages et séjours
- rédaction des fiches d'informations des stages enfants et ados
- recrutement des animateurs pour stages et séjours
- coordination et organisation du projet « Semaine Questions de Société »
- aide à la tenue et mise à jour site « extrascolaire »
- coordination et organisation de la Saint-Nicolas des enfants des plaines et stages
- 18 visites de Breendonk + Musée de la déportation et de la Résistance
- inscription des enfants, remboursements, mutuelles, certificats médicaux, synthèse des évaluations des parents, recettes garderies plaines, étalements paiements, tenue des caisses, dépôt recettes DGF, contrôle des paiements (fiche PST n° 23)
- mise à jour et contenu des fiches santé
- distribution des documents pour les plaines de vacances (ROI, règlement redevance, documents utiles,...)
- évaluations réalisées par les parents, en collaboration avec la cellule Plaines de vacances
- suivi statistiques enfants inscriptions/fréquentations lors des plaines de vacances
- distribution des fiches infos stages aux parents
- rapport annuel contenant les évaluations réalisées par les parents, le bilan financier et la fréquentation via la coordinatrice des stages & séjours.

5.7. Cellule Verdur Rock

La 30ème édition du Festival Verdur Rock et son concours se sont déroulés à nouveau dans le magnifique cadre du Théâtre de Verdre de la Citadelle de Namur, le samedi 28 juin 2014, de 11h00 à 02h00; ils ont rassemblé environ 3.000 personnes bien réparties sur l'ensemble du site (Théâtre de Verdre + Bois Haut du site + salle du Belvédère).

Depuis quelques années, le Verdur Rock a réussi à s'imposer comme un des événements incontournables de l'été et a encore fait le choix cette année de mêler la fraîcheur des révélations du moment aux valeurs sûres du vivier belge. Le festival contribue plus que jamais à l'émergence d'artistes et à une grande diversité musicale.

Un éventail assez large des musiques actuelles y a été présenté sur la grande scène. Les différents styles musicaux se sont rencontrés et se sont enrichis les uns les autres, tout en restant très accessibles au grand public.

Se sont succédé sur la Grande Scène : Robbing Millions (vainqueur du Concours Jeunes Talents 2013), Skip&Die, Saule, BB Brunet et Sold Out.

Les résultats du concours tremplin ont été proclamés sur la scène principale à 16h00. Le groupe Alaska Gold Rush a été récompensé.

Sur le haut du site, diverses animations et styles musicaux métissaient l'ambiance de ce bel endroit boisé avec la nouvelle scène OFF, d'abord coordonnées par les Jeunesses musicales de

Namur et l'artiste Primitiv pour le VERDUR KIDS (champion de Belgique de beatbox), et ensuite par l'asbl Deep Noize pour le VERDUR CLUB.

La salle du Belvédère, sous la gestion de l'asbl PANAMA, accueillait également pour une 2^{ème} prestation les finalistes du Concours (Alaska Gold Rush, Cheeky Jack, Konoba, Terrils, Thyself)

Dans le bosquet, face au Belvédère, une campagne de prévention était organisée par la plateforme de coordination Sida Assuétude.

Un stand d'information Verdur Rock, présentant les autres projets du service Jeunesse ainsi que les autres festivals partenaires était situé sur le haut du site.

Pour cette édition 2014, même si le public était moins nombreux pour diverses raisons (météo défavorable, grand nombre d'évènements à cette période ...) la qualité artistique, la qualité de l'accueil du public, la bonne régulation du flux des spectateurs et la sécurité ont été soulignées. L'organisation a été idéalement gérée :

- en maintenant deux entrées (une en haut du site vers le Château de Namur et une autre en bas du site pour le parking esplanade)
- en plaçant les bars à l'extérieur, gérés de manière efficace. Le bar au pied de la scène a été maintenu
- en conservant une scène dans la salle du Belvédère où les groupes finalistes du concours ont eu l'occasion de rejouer une deuxième fois de 18h00 à 23h00
- en prévoyant un accès favorisé aux personnes à mobilité réduite

De plus, la gratuité du festival et les tarifs boissons à des prix très raisonnables ont été maintenus.

La plupart des groupes finalistes du concours Verdur ont eu l'occasion de jouer par la suite sur les autres belles scènes que ce soit aux Fêtes de Wallonie, à la Maison de la Culture ou au Belvédère Cellule technique

5.7.1. Sections aires de jeux

Les missions de cette section sont l'entretien, la réparation et la pose de nouvelles aires de jeux

465 analyses de risques et 65 rapports des aires de jeux ont été réalisées et rédigés.

Répartition des investissements par catégorie d'implantation

| | |
|----------------------------------|--------------|
| • Ecoles maternelles : | 69.142,69 € |
| • Ecoles primaires : | 79.850,38 € |
| • Espaces verts : | 496.700,08 € |
| • Cités sociales : | 126.280,00 € |
| • Parc Attractif Reine Fabiola : | 417.160,00 € |
| • Institut supérieur : | 5.523,00 € |
| • Engins réformés : | 1.281,12€ |

Nombre d'équipements

- 399 jeux répartis sur 65 aires de jeux ,168 bancs, 106 poubelles

Réparations et nouveautés sur les aires de jeux

- remise à neuf, terrassement, réalisation et placement bac à copeaux au Pelé-cul à Vedrin: 14.206,73 €
- placement de nouveau sable dans les 3 crèches
- finition parc Louise-Marie

- remplacement de dalles amortissantes
- remise en état parc de Saint-Marc
- conception bac à copeaux et placement de nouveaux jeux Place de l'église à Andoy

Réparations spécifiques aux jeux

Durant l'année 2014 placement de 246 m³ de copeaux colorés (20.000,00 € TVAC).

Les principales réparations ont été apportées au niveau des peintures des modules, remplacement des planchers, remplacement des poteaux de jeux: 424 interventions normales, petits entretiens, réparations plus conséquentes sur 90 modules (210 interventions).

De nombreux remplacements de poteaux et planchers ont été réalisés.

Remplacement de sièges et pièces.

Réparation et placement de poteaux, éléments de parcours. Le tout pour 30198.78 €

Placement de jeux à ressort : 1.568,47 €

Nettoyage et réparation multisports : 5.224,00 €

Remplacement cage de goals multisports : 6.360,00 €

5.7.2. Section logistique

Les missions sont les suivantes :

- gestion et livraison du matériel, livraison des potages et des collations sur les plaines de vacances, en collaboration avec la cellule Plaines de vacances
- commande de matériel pour les plaines de vacances, en collaboration avec la cellule Plaines de vacances
- consultation journalière des tâches avec le coordinateur-responsable
- tenue à jour du répertoire des aires de jeux (ajouts, modifications, suppressions, ...)
- nettoyage régulier des véhicules de service
- entretien, réparation et nettoyage du matériel
- suivi avec les services Ville
- tenue à jour de l'inventaire du matériel à l'aide du PC : gestion du stock (entrée et sortie des prêts), ...
- GSM : gestion, livraison, stockage, ...
- installations et démontages des infrastructures pour le projet « Théâtre à l'école »
- installations et démontages divers en assistance au service Jeunesse
- transport matériel et fournitures pour les animations, fêtes, festival, ...
- gestion des vélos : prêts, réparations, ...
- assistance aux divers projets ponctuels et différents événements organisés par le service Jeunesse.

5.8. Cellule Formations

Les missions sont les suivantes :

- formations d'animateurs et de coordinateurs de Centres de Vacances
- gestion de l'organisation : lieux, matériel, assurance, promotion, inscriptions...

- gestion pédagogique : recrutement des formateurs, formation, coordination, correction des préparations, élaborations des modules, réunions de formateurs, correction/rédaction des contenus ...
- gestion institutionnelle : dossiers d'habilitations (FWB) – gestion administrative liée aux brevets délivrés – convention de partenariat avec OJ et avec la Province.
- formations ATL
- gestion de l'organisation : lieux, matériel, assurance, promotion, inscriptions ...
- gestion pédagogique : élaboration des modules, recherches, formations, réunions avec les opérateurs d'accueil, évaluations, ...
- gestion institutionnelle : dossiers d'agrément (tous les cinq ans) et de subventionnement (annuel) à présenter à l'ONE – gestion administrative liée au subventionnement (tableaux périodiques, factures, ...) – rapport d'activité – convention- réunions des opérateurs reconnus – attestations

5.9. **Calendrier général des activités et manifestations**

5.9.1. **Stages et séjours**

| Activité | Date | Lieux | Age | Nbre Pers. |
|--|----------------|------------|---------------|------------|
| Stage Théâtre Ados | 03 au 07/03 | Auditorium | 13-18 | 25 |
| Stage Théâtre enfants « Château belle fortune » | 07 au 11/04 | Auditorium | 7-13 | 22 |
| Stage « Les Petits toqués & brico récup » | 07 au 11/04 | PARF | 5-7 | 12 |
| Stage photo numérique « Réflexion sur la ville » | 07 au 11/04 | Beaux-Arts | 14-18 | 7 |
| Stage Eveil Musical « une poule sur un mur » | 07 au 11/04 | Laloux | 3-5 | 24 |
| Stage « Théâtre & ombres chinoises » | 14 au 18/04 | Laloux | 6-8 | 12 |
| Stage « Fa Si La » | 14 au 18/04 | Auditorium | 8-13 | 22 |
| Stage « Folklore en papier mâché » | 14 au 18/04 | PARF | 7-12 | 7 |
| Stage « Nature & Art » | 01 au 04/07 | PARF | 4-6 | 17 |
| Stage « Fa Si La » ados | 01 au 04/07 | Auditorium | 9-12 13-17 | 12 10 |
| Stage photo numérique « Ombres et lumières » | 01 au 04/07 | Beaux-Arts | 13-18 | 12 |
| Stage Théâtre & Kamishibaï | 07 au 11/07 | Laloux | 6-8 | 16 |
| Stage Nature « la tribu des verts chevelus» | 07 au 11/07 | PARF | 7-12 | 21 |
| Stage Théâtre « Le murmure » | 07 au 11/07 | Auditorium | 7-13 | 21 |
| Stage Théâtre Ados « Carte blanche » | 14 au 18/07 | Auditorium | 13-18 | 21 |
| Stage Nature « la Nature miniature » | 14 au 18/07 | Reform | 5-7 | 17 |
| Stage Eveil musical « Chœur de grenouilles » | 14 au 18/07 | PARF | 3-5 | 24 |
| Stage Théâtre « Simone et le loup » | 22 au 25/07 | Auditorium | 7-13 | 21 |
| Stage Théâtre ados « il était deux fois dans l'Ouest » | 28/07 au 01/08 | Auditorium | 13-18 | 22 |

| Activité | Date | Lieux | Age | Nbre Pers. |
|--|----------------|-------------|--------------|------------|
| Stage « Relooke ta chambre c'est du carton » | 28/07 au 01/08 | Parc Astrid | 9-14 | 17 |
| Stage « Eveil artistique et Cirque » | 04 au 08/08 | Parc Astrid | 6-8 9-13 | 23 20 |
| Stage Eveil musical « Derrière mon loup, devinez qui je suis » | 18 au 22/08 | Laloux | 3-5 | 16 |
| Stage Comédie musicale | 18 au 22/08 | Laloux | 6-9 10-14 | 18 18 |
| Stage Eveil musical « thème surprise » | 27 au 31/10 | Laloux | 3-5 | 20 |
| Stage de cuisine « Pâtisseries d'Haloween » | 27 au 31/10 | PARF | 7-12 | 21 |

5.9.2. Plaines

| Date | Lieux | Age | Nbre Pers. |
|----------------|--|------|------------|
| 11 au 15/02 | Jambes Parc Astrid et Wépion | 3-12 | 141 |
| 02 au 12/04 | Jambes Parc Astrid et Wépion | 3-12 | 360 |
| 01/07 au 09/08 | Temploux, Wépion, Erpent, Jambes, Velaine et Bouge | 3-12 | 2.663 |
| 12 au 16/08 | Jambes Velaine et Wépion | 3-12 | 190 |
| 28 au 31/10 | Jambes Parc Astrid | 3-12 | 105 |

5.9.1. Formations

| Activité | Date | Lieu | Age | Nbre pers. inscrites | Nbre pers. prés. |
|--|----------------|-------------------------|--------------------------------|----------------------|------------------|
| Formation coordinateurs de centres de vacances (2 ^{ème} année) WE1 | 24 au 26/01 | Marlagne - Namur | Animateurs brevetés de + de 18 | 8 | 8 |
| Formation d'animateurs de centres de vacances (1 ^{ère} et 2 ^{ème} année) | 14 au 21/02 | Marlagne - Namur | 16 et + | 30 | 29 |
| Formation coordinateurs de centres de vacances (2 ^{ème} année) WE2 | 01 au 08/03 | Marlagne - Namur | Animateurs brevetés de + de 18 | 8 | 8 |
| Formation coordinateurs de centres de vacances (2 ^{ème} année) WE3 | 21 au 23/03 | Marlagne - Namur | Animateurs brevetés de + de 18 | 8 | 8 |
| Formation ATL/ "Jeu te le passe" | 08 et 15/05 | Silly | Accueillants ES | 24 | 20 |
| Formation ATL/ "L'hôpital des jeux" | 05,06 et 10/06 | La Bruyère - Namur | Accueillants ES | 18 | 15 |
| Formation ATL/ Base 1 | 26 au 28/08 | Chapelle-lez-Herlaimont | Accueillants ES | 19 | 17 |
| Formation d'animateurs de centres de vacances – journée d'évaluation | 11-oct | Namur | 16 ans et + | 60 | 60 |
| Formation d'animateurs de centres de vacances | 25/10 au 01/11 | Marlagne - Namur | 16 ans et + | 34 | 33 |
| Formation coordinateurs de centres de vacances – journée d'évaluation | 11-déc | Namur | Animateurs brevetés de + de 18 | 8 | 8 |

5.9.2. Théâtre à l'école

| Activité | Date | Lieux | Age | Nbre Pers. |
|---------------------------------------|---------------------|----------------------|-----------|-------------|
| Sur la corde raide | 9 et 10/01 | Théâtre Royal | P1-2-3-4 | 426 |
| Nox | 20 et 21/01 | Grand Manège | M3 P1-2 | 444 |
| Antigone | 28 et 29/01 | Théâtre Royal | P5-6 | 311 |
| Le grand Ron | 11, 12, 13 et 14/03 | Théâtre Royal | M | 643 |
| Le ciel de la route | 20 et 21/03 | Maison de la Culture | P1-2-3-4 | 404 |
| L'enfant de Pierre | 23, 24 et 25/04 | Studio Théâtre Royal | M | 505 |
| Macaroni ! | 6 et 7/05 | Studio Théâtre Royal | P3-4-5-6 | 268 |
| Indiens | 9/5 | Maison de la culture | P3-4-5-6 | 76 |
| Les pitoyables aventures de Tom Pouce | 13 et 14/05 | Grand manège | M3 P1-2 | 490 |
| Cortex | 14/11 | Grand manège | P5-6 | 77 |
| Roi d'Argile | 24, 25 et 26/11 | Théâtre Royal | ACC M1 | 452 |
| Petites furies | 28/11 | Théâtre Royal | ACC M1 | 165 |
| Monte Cristo | 5/12 | Grand manège | P 4-5-6 | 336 |
| Toute Seule | 12/12 | Grand Manège | M3 P1-2-3 | 311 |
| Total | | | | 4908 |

5.9.3. Organisations diverses

| Activité | Date | Lieux | Age | Nbre Pers |
|-------------------|----------------------------|--|-----------|-----------|
| Breendonk | entre le 11/02 et le 21/03 | Fort de Breendonk et Kazerne Dossin Malines | 16-20 ans | 900 |
| Eté Solidaire | 01/07->14/07 | Plomcot « Quartier solidaire » | 16-20 ans | 31 |
| | 07/07->18/07 | Jambes 2000 « Cet été, on se met au vert » | | |
| | 12/07->25/07 | AMO-Passages « Bomel'Solidaire » | | |
| | 02/08->14/08 | Maison des Jeunes des Balances « Balintercité » | | |
| Place aux enfants | 18/10 | Parc Astrid – Jambes | 9-12 ans | 550 |
| Saint Nicolas | 26/11 | Eldorado | 3-8 ans | 400 |

5.10. Répartition des subsides

5.10.1. Maison des Jeunes, associations, jeunesse et auberges de jeunesse

| Nom asbl | Montant |
|--|--------------------|
| Excepté jeunes | 650,00 € |
| Maison des Jeunes - Centre culturel de Basse-Enhaive | 7.500,00 € |
| Jeunesse et Culture | 7.500,00 € |
| Espace communautaire Maison des Jeunes et de la Culture de Salzennes-Balances | 7.500,00 € |
| Maison des Jeunes et de la Culture de Champion | 7.500,00 € |
| Maison des Jeunes et de la Culture de Plomcot 2000 | 7.500,00 € |
| Jambes 2000 | 7.500,00 € |
| Service d'Information sur les Etudes et les Professions | 7.500,00 € |
| Les Auberges de Jeunesse | 7.500,00 € |
| Centre provincial d'information des jeunes de Namur en abrégé "Infor Jeunes Namur" | 7.500,00 € |
| Total | 68.150,00 € |

5.10.2. Plaines d'initiative volontaire

| Nom asbl | Montant |
|--|--------------------|
| Asbl Jambes Social et Culturel | 4.249,40 € |
| Asbl Maison des Jeunes et de la Culture de Plomcot | 4.584,14 € |
| Asbl Espace communautaire des Balances | 4.836,77 € |
| Asbl Jeunesse et Santé Namur | 5.514,94 € |
| Asbl Concertation-Quartiers-Liens Coordination Saint-Nicolas | 2.814,75 € |
| Total | 22.000,00 € |

SPORTS

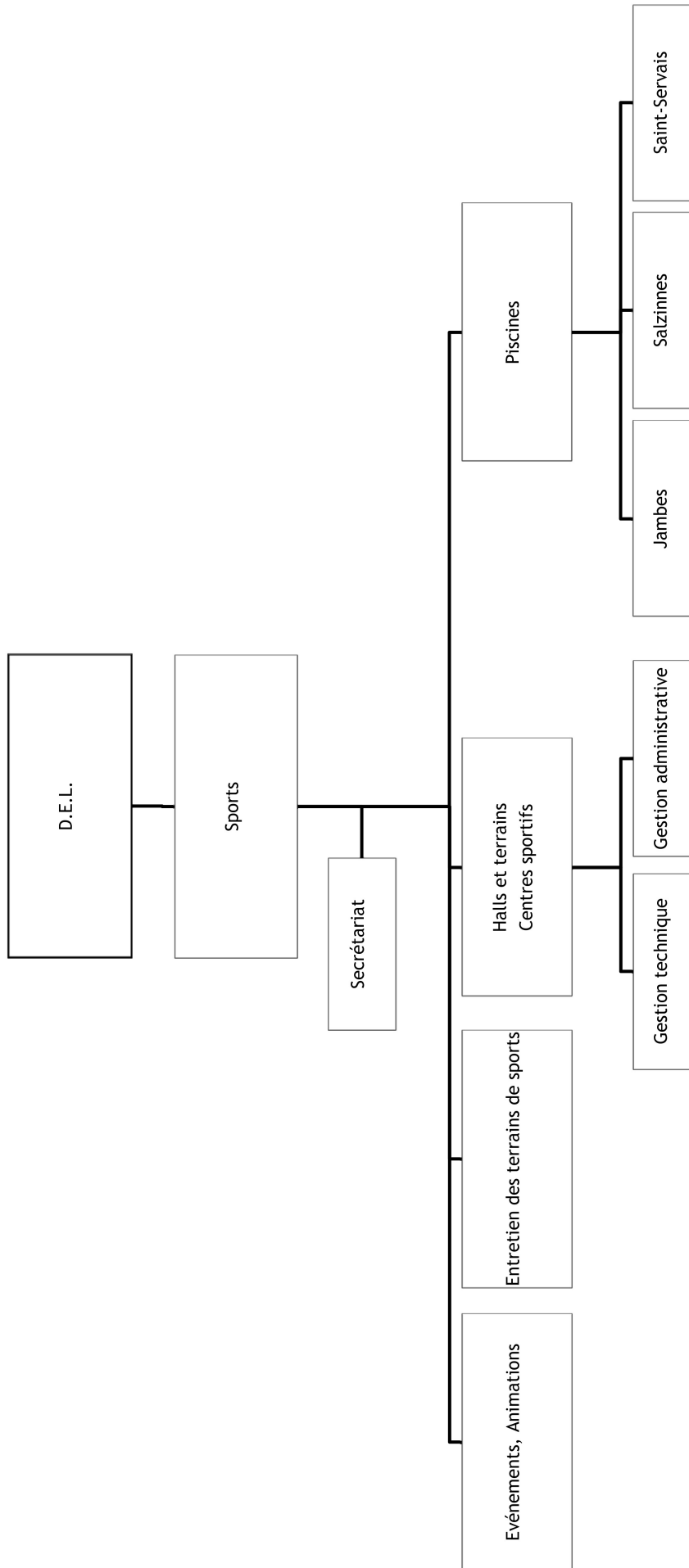

1. Composition du service

- 1 Chef de service
- Animations : 4 agents
- Infrastructures :
 - 8 agents administratifs
 - 8 caissières
 - 1 contremaître
 - 1 brigadier
 - 20 ouvriers
 - 14 maîtres-nageurs
- Entretien des terrains :
 - 1 contremaître
 - 5 ouvriers
- Événement : 3 agents administratifs
- Secrétariat : 2 agents administratifs

2. Missions permanentes

2.1. Animations sportives

Cette cellule s'occupe de l'organisation générale des stages durant les vacances scolaires et des cours durant l'année.

2.2. Infrastructures sportives

Cette cellule prend en charge la gestion des infrastructures sportives (plannings, facturation, entretien, ...).

2.3. Piscines

Gestion des trois piscines présentes sur le territoire communal.

2.4. Entretien des terrains sportifs

Cette cellule est chargée de l'aménagement et de l'entretien des terrains extérieurs et de leurs abords.

2.5. Événements

Cette cellule est chargée de l'organisation ou d'une collaboration à divers grands événements.

2.6. Secrétariat

Cette cellule se charge de la gestion administrative du service (courrier, bons de commande, dossiers Collège/Conseil, contrats de moniteurs, ...)

3. Programmes de subsistance

- Plan de développement du sport
- Législation sur les piscines publiques

- Législation et règlements en matière de subsides sportifs
- Règlements divers
- Agenda des manifestations

4. **Articles du budget 2014 attachés spécifiquement au service**

| Article | Intitulé | Budget page |
|-----------------|---|-------------|
| RO 764/161IS-04 | Recettes infrastructures sportives | 97 |
| RO 764/161PI-04 | Recettes piscines | 97 |
| RO 764/161PT-04 | Recettes piscines – distributeurs | 97 |
| RO 764/161CJ-05 | Concession des droits (cafétéria – Piscine de Jambes) | 97 |
| RO 764/161SP-48 | Recettes stages et activités sportives | 97 |
| RO 764/161CS-05 | Concession des droits (cafétéria – Piscine de St Servais) | 97 |
| RO 764/163CT-01 | Location cafétéria CNS | 97 |
| RO 764/163D-01 | Locations autres installations sportives | 97 |
| RO 764/465AS-01 | Subsides actions sportives | 99 |
| RO 764/465-05 | Subvention contractuels subsidiés | 99 |
| DO 764/122SP-48 | Indemnités moniteurs | 104 |
| DO 764/123CG-16 | Prix Chloé Graftiaux | 104 |
| DO 764/123S-16 | Promotion Sports | 104 |
| DO 764/124IS-02 | Installations sportives Fonctionnement | 104 |
| DO 764/124MT-02 | Matériel – Outillage Cellule Entretien | 104 |
| DO 764/124P-02 | Fonctionnement Cellule Entretien | 104 |
| DO 764/124PI-02 | Piscines Fonctionnement | 104 |
| DO 764/124IS-06 | Installations sportives fonctionnement contrats | 106 |
| DO 764/124PI-06 | Piscines Fonctionnement Contrats et Prestations de tiers | 106 |
| DO 764/124-21 | Fourniture remise de prix | 106 |
| DO 764/124SP-48 | Fonctionnement stages et activités sportives | 106 |
| DO 764/125-02 | Entretien éclairage terrains de sports | 106 |
| DO 764/301-02 | Remboursement activités sports | 112 |
| DO 764/332-02 | Subsides projets sportifs | 112 |
| DO 764/332AS-02 | Subsides Associations sportives locales | 112 |
| DO 764/332BC-03 | Subsides BCSSN ASBL | 112 |
| DO 764/332NV-03 | Subsides Royal Vélo Namur ASBL | 112 |
| DO 764/332PL-03 | Subsides Pêcheurs Libres de Jambes et Environs ASBL | 112 |
| DO 764/332RC-03 | Subsides Running Club ASBL | 112 |
| DO 764/332RP-03 | Subsides Royale Pelote Saint-Servaitoise ASBL | 112 |
| DO 764/332RW-03 | Subsides Rallye International de Wallonie ASBL | 112 |
| DO 764/332SM-03 | Subsides SMAC ASBL | 112 |
| DO 764/332TP-03 | Subsides Comité Provincial de Tennis de Table | 112 |
| DO 764/332TR-03 | Subsides TRW Organisation ASBL | 112 |
| DO 764/332VO-03 | Subsides ASBL Namur Volley | 112 |
| DO 764/332WT-03 | Subsides Belgian Wheelchair Tennis Open ASBL | 114 |

| Article | Intitulé | Budget page |
|-----------------|------------------------------|-------------|
| DO 764/435AS-01 | Actions sportives subsidiées | 114 |

5. Rapport d'activités

Le service des Sports a présenté 73 dossiers au Collège communal.

Il a enregistré l'existence de 221 clubs sportifs répartis en 53 disciplines qui exercent leurs activités sur le territoire communal. Le service des Sports entretient des contacts avec la plupart d'entre eux et s'efforce de répondre à leurs besoins en apportant des aides diverses, telles que :

- mise à disposition de matériel et d'infrastructures sportives (entretien, mise en conformité)
- aides ponctuelles à l'occasion d'événements sportifs importants (logistique, aide financière,...)
- préparation des dossiers administratifs en lieu et place des clubs, notamment pour la réalisation de travaux de nature extraordinaire, dans les installations sportives communales
- documentation sur les équipements sportifs en général et en particulier sur les mesures de sécurité
- contact avec les divers services communaux concernés pour la réalisation de travaux de nature extraordinaire dans les installations communales
- démarches auprès des Ministères de la Communauté française et du SPW pour l'obtention de subsides dans le cadre de projets d'investissement.

Le Trophée du Mérite sportif 2014 a été attribué à Monsieur Jonathan Mulolo (karaté), le 1^{er} accessit au Royal Hockey Club Namurois et le 2^{ème} accessit à Benjamin Dochier (balle pelote). Les prix de la Reconnaissance ont été attribués à Madame Arlette Adant (football), Monsieur Freddy Havelange (cyclisme), Monsieur Patrick Van den Berghe (hockey) et Monsieur Yves Paye (tir). Le Trophée du Cœur, quant à lui, a été attribué à l'Asbl « Tous à l'eau ».

La Bourse Chloé Graftiaux, d'un montant de 2.500 euros, a été attribuée à Monsieur Florent Pastoret (aviron).

5.1. Infrastructures sportives

5.1.1. Centres sportifs

| | Basket | Volley | Tennis | Mini-foot | Ecoles | Divers (*) | Service des Sports | Tennis de Table | Nbre entrées |
|---|----------|----------|----------|-----------|----------|------------|--------------------|-----------------|--------------|
| CNS | 167h00 | 37h00 | 680h00 | 569h00 | 4.032h00 | 4.630h00 | 4.300h00 | 308h00 | 172.000 |
| Salles de danse de la piscine Salzennes | 0h00 | 0h00 | 0h00 | 0h00 | 94h00 | 1.975h00 | 0h00 | 0h00 | 1.900 |
| St-Servais | 1.070h15 | 638h45 | 0h00 | 0h00 | 224h00 | 26h30 | 0h00 | 0h00 | 40.000 |
| Malonne | 632h00 | 630h00 | 3.120h00 | 0h00 | 99h00 | 205h00 | 0h00 | 675h00 | 82.500 |
| Belgrade | 1.137h15 | 139h30 | 0h00 | 10h00 | 513h30 | 34h00 | 0h00 | 0h00 | 23.500 |
| Flawinne | 0h00 | 0h00 | 0h00 | 00h00 | 243h30 | 631h00 | 41h00 | 643h30 | 18.300 |
| La Plante | 604h30 | 150h00 | 0h00 | 447h30 | 872h00 | 247h00 | 0h00 | 0h00 | 12.750 |
| Loyers | 1.340h00 | 0h00 | 0h00 | 93h00 | 670h00 | 0h00 | 0h00 | 0h00 | 33.000 |
| Jambes | 1.530h00 | 0h00 | 0h00 | 168h00 | 571h00 | 611h00 | 400h00 | 0h00 | 42.000 |
| Bouge | 1.082h15 | 0h00 | 0h00 | 330h30 | 422h00 | 73h00 | 40h00 | 169h00 | 38.000 |
| Beez | 1.716h00 | 0h00 | 0h00 | 0h00 | 460h00 | 0h00 | 0h00 | 0h00 | 18.500 |
| Temploux | 175h30 | 0h00 | 0h00 | 247h30 | 903h50 | 238h00 | 0h00 | 342h00 | 9.800 |
| Total | 9.453h45 | 1.594h15 | 3.800h00 | 1.855h30 | 9.104h50 | 8.670h30 | 4.781h00 | 2.137h30 | 492.250 |

(*) La rubrique « divers » contient : fitness, badminton, boxe, boxe américaine, boxe française, danse, escrime, gymnastique, arts martiaux, tir à l'arc,...

Site footballistique Mascaux : 1.470h00 d'occupation

Site footballistique de Flawinne : 980h00 d'occupation

Site footballistique de Malonne : 917h00 d'occupation

5.1.2. Piscines communales

Les trois piscines ont comptabilisé 515.700 entrées payantes et 13.629 entrées gratuites. Le nombre de participants aux activités sportives (aquados, aquagym,...) organisées par les piscines s'élèvent à 2.484.

5.1.3. Investissements et travaux réalisés

Les montants repris ci-dessous sont des estimations.

Travaux réalisés en 2014

| Lieu | Descriptif | Coût |
|---|--|--------------|
| Centre sportif de Malonne « Champ Ha » | Rénovation du bâtiment (toiture, isolation, chauffage et abords) | 1.000.000 € |
| Centre sportif de Wépion | Terrain de football synthétique | 600.000,00 € |
| Centre sportif de Malonne (hall indoor) | Construction d'un centre sportif (athlétisme + gymnastique) | 1.800.000 € |
| Centre sportif de Beez | Travaux de peinture | 475,59 € |
| Centre sportif de Flawinne | Traçage de terrains de volley et badminton | 150,00 € |
| Centre sportif de Belgrade | Réparation revêtement de sol | 4.060,00 € |

Projets en cours au bureau d'études

| Lieu | Descriptif | Coût estimé |
|----------------------------|---|----------------|
| | | |
| Centre sportif de Loyers | Rénovation de la toiture, drainage et remplacement du revêtement de sol | 460.000 € |
| Jambes – Masuage | Aménagement d'un terrain de rugby | 125.000,00 € |
| Centre Namurois des Sports | Rénovation du bâtiment (niveau -1) | 1.600.000,00 € |
| | | |

5.1.4. Achat de matériel

| Descriptif | Montant |
|--|--------------------|
| Marquoir électronique – hall Octave Henry | 21.005 € |
| Robot de nettoyage – piscine de Saint-Servais | 9.475 € |
| Protections surfaces de jeux – Malonne | 3.510 € |
| Autolaveuse – Plomcot | 8.228 € |
| 2 échafaudages – halls | 2.881,50 € |
| Matériel terrains de football | 5.018,00 € |
| Centres sportifs - matériel divers (volet électrique, défibrillateur, tribune,...) | 12.058,00 € |
| TOTAL | 62.175,50 € |

5.2. Cellule entretien des terrains de sports

La cellule « Entretien des terrains de Sports », composée de 5 ouvriers et un contremaître en chef, assure l'entretien régulier des différents terrains de sports, des abords des centres sportifs et des circuits VTT.

Occasionnellement, cette cellule apporte son aide aux différents événements sportifs organisés par le service des Sports.

5.2.1. Terrains de football

Il existe 33 terrains de football sur le territoire communal, répartis comme suit :

| Lieux | Nombre |
|---|--------|
| Flawinne | 5 |
| Malonne dont un terrain synthétique | 5 |
| Ronet | 1 |
| Wépion (dont un terrain synthétique inauguré en 2014) | 3 |
| Jambes-Mascaux dont un terrain synthétique | 4 |
| Wartet | 1 |
| Gelbressée | 1 |
| Boninne | 2 |
| Vedrin – Arquet dont un terrain synthétique | 3 |
| Saint-Servais – Plateau d'Hastedon | 1 |
| Belgrade | 1 |
| Loyers | 2 |
| Andoy | 1 |
| Naninne (terrain synthétique) | 1 |
| Wépion (terrain de Base-Ball) | 2 |

L'entretien régulier de ces terrains consiste en :

- une tonte régulière, une fois pas semaine, pour tous les terrains et, pour certains d'entre eux, deux fois par semaine
- la remise en état des pelouses après le championnat. Pour ce travail, il est utilisé +/- 2.500 kg de mélange de pelouse spécialement destiné aux terrains de sports
- l'application régulière d'engrais tout le long de la saison. Cela représente une quantité de +/- 8.000 kg d'engrais NPK
- une aération régulière de nombreux terrains lors de la saison hivernale
- entretien des terrains synthétiques (brossages réguliers et irréguliers avec ramassage)
- le sablage de quelques terrains : un sablage demande un minimum de 63 m³ de sable
- l'entretien des terrains de lice autour des terrains
- des petits travaux d'entretien : taille de haies, ...

Les travaux occasionnels consistent :

- au placement de système de drainage
- au nivellement à l'aide d'une lame guidée au laser

- au placement de clôtures
- à l'aménagement de terrains de pétanque.

5.2.2. Infrastructures sportives

La cellule s'occupe de l'entretien des abords des différents centres sportifs : tonte, taille de haies, ramassage des feuilles, pulvérisation.

5.2.3. Terrains de pétanque

La cellule entretient 70 terrains de pétanque : apport en fin gravier, pulvérisation, tailles de haies.

5.2.4. Circuits VTT

La cellule assure le fléchage des circuits VTT de la Ville. Ceux-ci sont contrôlés régulièrement car il faut faire face au vandalisme régulier : destruction des flèches, enlèvements des piquets,...

5.2.5. Travaux effectués

- déneigement des routes et accès des infrastructures sportives
- placement de lisses et de clôtures aux terrains de football qui en ont besoin
- réparations diverses des abris des joueurs dans les différents clubs de football
- divers placements et réparations de clôtures
- pulvérisation des terrains de football.

5.3. Secrétariat

5.3.1. Répartition du crédit « Projets sportifs »

Le service des Sports octroie des interventions financières exceptionnelles destinées à la mise en œuvre des moyens nécessaires à la politique sportive développée par les clubs et par les athlètes de haut niveau pour leur contribution à l'image positive de la Ville et à la promotion de la pratique sportive par la population.

En 2014, l'article budgétaire 764/332-02 – Subsidés projets sportifs – s'élevait à 200.000 euros.

| Bénéficiaire | Motif | Montant |
|--|---|----------|
| Volet Associations sportives | | |
| ASBL T.T. Vedrinamur | Soutien à l'équipe première, frais de fonctionnement du club et formation des jeunes | 10.000 € |
| ASBL Namur Angels Baseball et Softball | Soutien à l'équipe première, frais de fonctionnement du club et formation des jeunes | 5.000 € |
| ASBL Sambre et Meuse – Athlétique Club | Frais de fonctionnement du club et formation des jeunes | 10.000 € |
| ASBL Judo Club de Jambes | Préparation et participation aux stages et aux compétitions à l'étranger et frais de fonctionnement du club | 10.000 € |
| ASBL Basket Club Saint-Servais Namur | Engagement d'un entraîneur professionnel, frais de fonctionnement du club, équipe première et école de jeunes | 10.000 € |
| ASBL Royal Namur Echecs | Soutien à l'équipe première, frais de fonctionnement du club et formation des jeunes | 5.000 € |

| Bénéficiaire | Motif | Montant |
|---|---|----------|
| ASBL Basket Club Loyers | Soutien à l'équipe première, frais de fonctionnement du club et formation des jeunes | 10.000 € |
| ASBL New Basket Club Belgrade | Soutien à l'équipe première, ascension du club en D2 nationale et frais de fonctionnement du club | 10.000 € |
| ASBL Basket Club I.A.T.A. Namur | Frais de fonctionnement du club et formation des jeunes | 5.000 € |
| ASBL Basket Club Boninne | Formation et encadrement des jeunes filles à la pratique du basket, consolidation des compétences en équipes seniors, participation aux plays-offs régionaux et provinciaux avec les équipes seniors des Régionale 2 et Provinciale 1 | 5.000 € |
| ASBL Académie des Merles | Fonctionnement du centre de formation des jeunes de l'UR Namur | 30.000 € |
| ASBL Royal Hockey Club Namurois | Création d'une école sportive pour gardiens de buts et frais de fonctionnement du club | 5.000 € |
| Volet « Événementiel » | | |
| ASBL Boxing Team Namurois | Organisation du gala de boxe du 15 novembre 2014 | 2.000 € |
| ASBL Royal Hockey Club Namurois | Organisation des finales de hockey en salle du 09 février 2014 | 2.000 € |
| ASBL Rugby Club Namur XV Profondeville | Organisation d'un tournoi U11-U13 du 22 mars 2014 | 400 € |
| ASBL Royal Yacht Club de Sambre et Meuse | Organisation de la coupe de la Ville de Namur du 14 septembre 2014 | 1.000 € |
| ASBL Namur Trail | Organisation du Trail Namur Capitale du 09 juin 2014 | 1.000 € |
| Association de fait Rolling Lions | Participation à la course internationale U.C.I. en Espagne du 12 et 13 septembre 2014 | 500 € |
| ASBL Entente Sportive Jamboise | Organisation de la finale de la coupe de la Province de Namur du 17 mai 2014 | 2.500 € |
| ASBL Namur Association Gymnastics | Organisation de la compétition régionale de la gymnastique artistique féminine régionale de la division D4 | 500 € |
| ASBL Royal Club Nautique Sambre et Meuse 1862 | Organisation de la 30 ^{ème} descente à l'aviron de la Haute Meuse « Félicien Rops » du 16 août 2014 | 1.000 € |
| Association de fait Amicale de la Police de Namur | Organisation du tournoi de volley interpolice du 16 avril 2014 | 300 € |
| ASBL Les Spitants de Namur | Organisation de la 36 ^{ème} marche de la Citadelle du 12 janvier 2014 | 500 € |
| ASBL Comité d'Animation de Flawinne | Intervention dans les frais d'organisation de la Kermesse de Flawinne du 20 au 30 juin 2014 (jogging, balle pelote, pétanque et basket ball) | 500 € |
| ASBL Fédération Francophone de Yachting Belge | Organisation du Yachting Day du 30 août 2014 | 500 € |
| ASBL Namur Volley | Organisation d'un tournoi de beach volley les 8, 9 et 10 août 2014 | 500 € |
| ASBL Sambre et Meuse Athlétique Club | Organisation du match des six nations du 22 juin 2014 | 500 € |
| Association de fait Tennis de Table de Malonne | Organisation du tournoi « Masters » - tournoi provincial du 19 octobre 2014 | 500 € |
| ASBL Cercle Royal de Natation Squala | Organisation de la compétition de natation dans le cadre « Aquamitiés » | 400 € |

| Bénéficiaire | Motif | Montant |
|---|---|---------|
| ASBL Tri 4 US | Organisation du Trail des Lumçons | 1.000 € |
| Volet « Equipements et matériel divers » | | |
| ASBL Royal Arquet F.C. | Acquisition de matériel et frais de fonctionnement du club | 3.000 € |
| ASBL Tous à l'eau | Assurance du lève-personne et acquisition de matériel de gestion informatique | 1.000 € |
| ASBL Beez Boating Club | Acquisition de pontons | 3.000 € |
| ASBL Royal Gallia Basket Club Beez | Acquisition de matériel et équipements divers et frais de fonctionnement du club | 900 € |
| ASBL Entente Sportive Jamboise | Location et acquisition d'équipements et de matériel sportif et frais de fonctionnement du club | 5.000 € |
| ASBL New Basket Club Belgrade | Acquisition d'équipements et de matériel sportif et frais de fonctionnement du club | 3.000 € |
| ASBL Cercle de Voile de Dave | Acquisition d'un bateau de sécurité | 1.000 € |
| Association de fait Les Levriers d'Erpent | Acquisition d'équipements sportifs | 2.500 € |

5.3.2. Répartition des subsides aux associations sportives locales

Sur base d'un règlement arrêté par le Conseil communal du 29 mai 2002 et modifié le 27 juin 2007, la répartition des subsides aux associations sportives locales tient compte, pour la somme allouée, du nombre de membres, du niveau de l'encadrement technique et des activités spécifiques.

En 2014, l'article budgétaire 764/332AS-02 s'élevait à 200.000 €.

| Numéro de reconnaissance | Dénomination du Club | Montant |
|--------------------------|--|------------|
| Alpinisme | | |
| 01/01 | ASBL Club Alpin Belge Namur-Luxembourg | 500,00 € |
| Arts Martiaux | | |
| 02/03 | ASBL Judo Club Namurois | 2.081,37 € |
| 02/06 | ASBL Académie des Sept Etoiles | 1.042,24 € |
| 02/08 | ASBL Taekwon do Rycerz | 943,27 € |
| 02/09 | Association de fait Aikikai Namur | 1.363,88 € |
| 02/10 | ASBL Ecole Bushido | 1.982,41 € |
| 02/15 | ASBL Moo Do Fighting | 1.413,36 € |
| 02/17 | Association de fait The Simba Team | 1.413,36 € |
| Automobilisme | | |
| 04/01 | ASBL Automobile Club de Namur | 2.279,30 € |
| 04/02 | ASBL Ecurie New Racing | 671,12 € |
| Badminton | | |
| 06/01 | ASBL Nambad | 1.388,62 € |
| 06/02 | ASBL Badminton Club Namur | 1.710,25 € |
| Balle Pelote | | |
| 07/01 | ASBL Etoile Bleue | 671,12 € |
| 07/02 | ASBL Royale pelote Saint-Servaitoise | 943,27 € |

| Numéro de reconnaissance | Dénomination du Club | Montant |
|--------------------------|--|------------|
| 07/03 | Association de fait Royale Pelote Andoy | 1.165,95 € |
| 07/04 | ASBL Pelote Davoise Renaissance | 1.165,95 € |
| Basket Ball | | |
| 09/02 | ASBL Basket Club Erpent | 2.650,42 € |
| 09/05 | ASBL Jeunesse Sportive La Plante | 1.833,95 € |
| 09/07 | ASBL Basket Club Malonne | 1.487,58 € |
| 09/08 | ASBL Royal Gallia Basket Club Beez | 2.551,46 € |
| 09/10 | ACBL Basket Club Royal Mosa Jambes | 1.809,22 € |
| 09/12 | ASBL Cercle Sportif Bouge | 2.031,89 € |
| Billard | | |
| 10/01 | ASBL Académie de Billard du Grand Namur | 794,83 € |
| 10/02 | ASBL Billard Club de Jambes | 1.165,95 € |
| Boxe | | |
| 11/01 | ASBL Boxing Team Namurois | 1.438,10 € |
| 11/02 | Association de fait Namur Boxing Académie | 250,00 € |
| Corporatif | | |
| 12/01 | ASBL Groupement Royal Corporatif Provincial Namurois | 5.000,00 € |
| Cyclisme – Cyclo | | |
| 13/05 | Association de fait Les Randonneurs Mosans | 1.289,65 € |
| 13/10 | ASBL Royal Namur Vélo | 918,53 € |
| Escrime | | |
| 15/01 | ASBL Cercle d'Escrime de Namur | 2.878,27 € |
| Football | | |
| 17/01 | ASBL FC Andoy-Wierde | 1.042,24 € |
| 17/03 | ASBL Cercle Sportif Wépionnais | 2.650,42 € |
| 17/04 | ASBL Royal Arquet F.C. | 3.021,53 € |
| 17/05 | ASBL F.C. Malonne 2000 | 2.279,30 € |
| 17/06 | ASBL Royale Entente Wartet F.C. | 1.957,67 € |
| 17/07 | ASBL Entente Sportive Boninne | 1.685,51 € |
| 17/08 | ASBO Entente Sportive Jamboise | 2.427,75 € |
| 17/10 | ASBL Standard Flawinne F.C. | 2.155,60 € |
| 17/11 | ASBL F.C. Naninne | 2.650,42 € |
| 17/14 | ASBL Royale Union Sportive Loyers | 2.600,94 € |
| 17/15 | ASBL Royal Football Club Temploux – Suarlée | 1.735,00 € |
| 17/16 | ASBL Etoile Rouge Belgrade | 2.353,53 € |
| Mini-football | | |
| 18/05 | Association de fait Mini-Foot Borussia Loyers 91 | 1.165,95 € |
| 18/10 | Association de fait Mini-Foot Killer Naninne | 621,64 € |
| 18/13 | Association de fait Squadra Vedrin | 547,41 € |
| 18/22 | ASBL Sporting Namur Futsal | 918,53 € |
| 18/24 | Association de fait Namur Futsal | 794,83 € |

| Numéro de reconnaissance | Dénomination du Club | Montant |
|--------------------------|--|------------|
| 18/27 | Association de fait Temploux Mini Foot | 1.165,95 € |
| Gymnastique | | |
| 21/01 | Association de fait Terra Nova Team | 2.600,94 € |
| 21/02 | Association de fait Royale Espérance Flawinne | 2.328,79 € |
| 21/03 | ASBL L'Envol Gymnastique | 2.304,05 € |
| 21/04 | Association de fait La Gaillarde | 2.279,30 € |
| 21/05 | ASBL Namur Association Gymnastics | 2.180,34 € |
| Jogging | | |
| 23/01 | ASBL Running Club Namur | 2.279,30 € |
| Marche | | |
| 24/01 | ASBL Les Castors des Comognes de Vedrin | 1.660,77 € |
| 24/03 | ASBL Pegase Club de Sports d'Orientation | 1.165,95 € |
| 24/04 | ASBL Wallonia Namur | 1.784,48 € |
| 24/05 | ASBL Les Spitants de Namur | 1.784,48 € |
| 24/06 | ASBL Le Joyeux Marcheur Flawinne | 1.537,06 € |
| Möllky | | |
| 52/01 | ASBL Namurcum Möllky Club | 250,00 € |
| Motocyclisme | | |
| 25/02 | ASBL Moto Club Saint-Servais | 671,12 € |
| Natation | | |
| 26/02 | ASBL Cercle Royal de Natation Squale | 2.897,83 € |
| 26/03 | ASBL Namur Olympic Club | 2.699,90 € |
| Pêche | | |
| 41/01 | Le Gardon Mosan Namur | 869,05 € |
| 41/02 | ASBL Les Pêcheurs Libres de Jambes et Environs | 2.155,60 € |
| 41/03 | ASBL Les Pêcheurs de Naninne | 2.180,34 € |
| Pétanque | | |
| 29/01 | ASBL Royal Pitchoun Pétanque Club | 1.537,06 € |
| 29/02 | Association de fait Royale Pétanque Club Saint-Servais | 1.784,48 € |
| Plongée | | |
| 30/01 | ASBL Club de Plongée Sambre et Meuse | 1.784,48 € |
| 30/02 | ASBL Ecole de Plongée sous-marine de Namur | 2.650,42 € |
| 30/03 | ASBL Galatée | 1.413,36 € |
| Roller | | |
| 51/01 | ASBL Roller Derby Namur | 869,05 € |
| Rugby | | |
| 31/01 | ASBL Rugby XV | 1.809,22 € |
| Spéléologie | | |
| 32/01 | ASBL Société Spéléologique de Namur | 1.537,06 € |
| Sports adaptés | | |
| 33/01 | ASBL Plongée adaptée Namur | 794,83 € |

| Numéro de reconnaissance | Dénomination du Club | Montant |
|--------------------------|---|------------|
| 33/02 | ASBL Cercle Coronarien Namurois | 794,83 € |
| 33/03 | ASBL Cyclocoeur | 794,83 € |
| 33/04 | Association de fait Sport Santé Namur | 794,83 € |
| 33/05 | Association de fait Sporti-H-Go | 794,83 € |
| 33/06 | ASBL Handi Rando | 794,83 € |
| 33/08 | ASBL La Montagne Intérieure | 794,83 € |
| Sports nautiques | | |
| 34/01 | ASBL Cercle de Voile de Dave | 2.056,63 € |
| 34/02 | ASBL Royal Club Nautique Sambre et Meuse 1862 | 2.897,83 € |
| 34/03 | ASBL Beez Boating Club | 1.537,06 € |
| 34/05 | ASBL Royal Yacht Club Sambre et Meuse | 2.205,08 € |
| Sports seniors | | |
| 47/01 | Association de fait Badminton Enéosport | 1.537,06 € |
| 47/02 | Association de fait Sports Nature Seniors | 1.735,00 € |
| 47/03 | Association de fait Les Intrépides | 671,12 € |
| 47/05 | Association de fait Enéosport Groupement Local de Namur Ville | 1.537,06 € |
| Squash | | |
| 44/01 | Association de fait Squash Club Namur | 1.438,10 € |
| Tennis | | |
| 35/01 | ASBL Tabora Sport | 1.833,96 € |
| 35/02 | ASBL Royal Tennis Club Amée – Jambes | 2.130,86 € |
| 35/03 | ASBL Bouge Tennis Club | 1.809,22 € |
| 35/04 | ASBL Tennis Club Belgrade | 1.413,36 € |
| 35/05 | ASBL Tennis Club Malonne | 2.106,11 € |
| 35/06 | ASBL Tennis de la Citadelle | 2.922,57 € |
| 35/07 | Association de fait Tennis Rail Club Namurois | 1.413,36 € |
| 35/08 | ASBL Tennis Club Temploux | 1.660,77 € |
| 35/09 | ASBL Tennis Club Géronsart | 3.640,07 € |
| 35/10 | ASBL Groupement Sportif St Fiacre | 1.908,18 € |
| Tennis de Table | | |
| 36/01 | ASBL TT Namur | 1.413,36 € |
| 36/03 | Association de fait Royal Palette Bougeoise | 2.353,53 € |
| 36/04 | Association de fait Tennis de Table Champ d'En Haut | 2.031,89 € |
| 36/05 | Association de fait TT Rail Club Namur | 1.537,06 € |
| 36/06 | Association de fait TT Palette Beezoise | 1.537,06 € |
| 36/07 | Association de fait TT Flawinne | 1.289,65 € |
| 36/08 | Association de fait TT Astérix Saint-Marc | 300,00 € |
| 36/09 | ASBL Cercle de Tennis de Table d'Andoy | 2.007,15 € |
| 36/10 | Association de fait TT Sambre et Meuse Jambes | 1.314,39 € |
| 36/11 | Association de fait TT Erpent | 794,83 € |

| Numéro de reconnaissance | Dénomination du Club | Montant |
|--------------------------|---|------------|
| 36/12 | ASBL TT Loyers | 1.586,55 € |
| 36/13 | Association de fait TT Malonne | 1.660,77 € |
| 36/14 | Association de fait Namur Saint-Georges | 918,53 € |
| 36/15 | Association de fait Palette Suarlée | 1.165,95 € |
| Tir | | |
| 37/01 | ASBL Cercle de Tir Namurois | 2.526,72 € |
| 37/02 | Association de fait Ronet Rail Tir | 1.165,95 € |
| Tir à l'Arc | | |
| 38/01 | ASBL « Arrow Tabora » | 1.363,88 € |
| 38/02 | Association de fait Les Lum'çons Andoy-Wierde | 1.190,69 € |
| Triathlon | | |
| 39/01 | ASBL Triathlon Team | 1.042,24 € |
| 39/02 | ASBL Pédale d'Or Team | 1.165,95 € |
| Vol à Voile | | |
| 43/01 | ASBL Centre d'Apprentissage et de Perfectionnement au Vol à Voile | 1.289,65 € |
| Volley | | |
| 40/03 | ASBL Volley Club Namur Res Non Verba | 1.413,35 € |
| 40/05 | ASBL Etoile Verte Malonne | 1.289,65 € |

5.4. Animations sportives

5.4.1. Joggings & Challenge Ville de Namur

Le Challenge Ville de Namur se compose de 18 courses ouvertes à tous, Namurois ou non, dont 200 coureurs (190 en 2013) ont fait partie du classement final pour les 10 km et 61 coureurs pour les 5 km.

Au total des 18 courses et tous joggings confondus, on enregistre 8.670 participants aux joggings de 10 kms et 2.623 pour les 5 kms.

La 27^{ème} édition du Jogging Ville de Namur, organisé le 14 septembre, a enregistré la participation de 1.100 concurrents (1.146 en 2013), pour la distance de 11 kilomètres, de 412 (414 en 2013) pour le parcours de 5 kilomètres, la course des enfants (1 kilomètre) a rassemblé 300 joggeurs en herbe (289 en 2013).

La 13^{ème} Corrida de Namur s'est déroulée le samedi 6 décembre 2014, a enregistré une participation record de 2.000 participants (1.745 en 2013).

5.4.2. Stages et activités sportives

Le service des Sports organise durant les vacances scolaires des stages sportifs permettant aux enfants et adolescents de découvrir des activités sportives diverses et variées.

Durant l'année scolaire, le service des Sports organise également des cours destinés aux enfants (natation, tennis, psychomotricité, danse, baby-gym & baby-sports), ainsi qu'aux adultes (tennis, aquagym).

Pour enfants et adolescents

| Activité | Date | Nbre |
|---------------------------|---------------------------|------|
| Aventure | 07 au 11 avril (Pâques 1) | 24 |
| | Juillet (5 semaines) | 24 |
| | Août (4 semaines) | 48 |
| Baby-gym et Baby-sports | Activité annuelle | 32 |
| Badminton | Juillet (5 semaines) | 16 |
| | Août (4 semaines) | 20 |
| Basket ball | 07 au 11 avril (Pâques 1) | 21 |
| | Juillet (5 semaines) | 67 |
| Boxe Anglaise | Juillet (5 semaines) | 20 |
| Danse | 03 au 07 mars (Carnaval) | 15 |
| | 07 au 11 avril (Pâques 1) | 20 |
| | 14 au 18 avril (Pâques 2) | 21 |
| | Juillet (5 semaines) | 68 |
| | Août (4 semaines) | 75 |
| | Activité annuelle | 13 |
| Danse rythmique et sports | 03 au 07 mars (Carnaval) | 16 |
| | Juillet (5 semaines) | 15 |
| | Août (4 semaines) | 32 |
| Equitation/sports | 03 au 07 mars (Carnaval) | 4 |
| | 14 au 18 avril (Pâques 2) | 9 |
| | Juillet (5 semaines) | 54 |
| | Août (4 semaines) | 61 |
| Escalade | Août (4 semaines) | 11 |
| Escrime | Juillet (5 semaines) | 17 |
| | Août (4 semaines) | 16 |
| Eveil | 03 au 07 mars (Carnaval) | 32 |
| | 07 au 11 avril (Pâques 1) | 49 |
| | 14 au 18 avril (Pâques 2) | 33 |
| | Juillet (5 semaines) | 161 |
| | Août (4 semaines) | 118 |
| Football | Juillet (5 semaines) | 67 |
| | Août (4 semaines) | 31 |
| Karaté | Juillet (5 semaines) | 17 |
| | Août (4 semaines) | 22 |
| Mini et multisports | 03 au 07 mars (Carnaval) | 64 |
| | 07 au 11 avril (Pâques 1) | 69 |
| | 14 au 18 avril (Pâques 2) | 78 |
| | Juillet (5 semaines) | 341 |
| | Août (4 semaines) | 339 |
| Mi-punto-cubano | Juillet (5 semaines) | 12 |

| Activité | Date | Nbre |
|----------------------------|---------------------------|------|
| Mini-tennis et multisports | Juillet (5 semaines) | 24 |
| Natation | 07 au 11 avril (Pâques 1) | 7 |
| | Juillet (5 semaines) | 21 |
| | Activité annuelle | 263 |
| Pêche | 14 au 18 avril (Pâques 2) | 10 |
| | Juillet (5 semaines) | 10 |
| Petits aventuriers | Juillet (5 semaines) | 41 |
| | Août (4 semaines) | 24 |
| Psychomotricité | Activité annuelle | 16 |
| Tennis | Activité annuelle | 74 |
| Tennis de table | 03 au 07 mars (Carnaval) | 10 |
| | 14 au 18 avril (Pâques 2) | 10 |
| | Juillet (5 semaines) | 25 |
| | Août (4 semaines) | 16 |
| Vélo (J'apprends à rouler) | Août (4 semaines) | 59 |
| A vélo dans ma ville | Août (4 semaines) | 20 |
| VTT | 07 au 11 avril (Pâques 1) | 12 |
| | Juillet (5 semaines) | 45 |
| | Août (4 semaines) | 23 |

Pour adultes

| Activité | Date | Nbre |
|------------------------|-------------------|------|
| Aquagym | Activité annuelle | 19 |
| Tennis | Activité annuelle | 19 |
| Je cours pour ma forme | 0-5km | 142 |
| Je cours pour ma forme | 0-10km | 120 |

Nombre total de participants : 3.162 pour 3.687 en 2013.

5.5. Evénements

Au cours de l'année 2014, la cellule « Evénements » a organisé ou participé à diverses manifestations sportives qui se sont déroulées sur le territoire communal, soit en aide logistique, soit en aide administrative.

| Evénements | Dates |
|-----------------------------------|------------|
| Inauguration cafétéria Wartet | 11 janvier |
| Trophée du Mérite Sportif | 13 janvier |
| Hommage aux Champions de Belgique | 17 janvier |
| Run & Bike Malonne | 08 février |
| Finale des Coupes de Hockey | 09 février |
| Jogging « La Printanière » | 15 février |
| FFKAMA | 16 février |
| Jogging ARJ | 23 février |
| VTT Malonne | 23 février |

| Evénements | Dates |
|---|------------------------------------|
| FFKAMA | 02 mars |
| Gala de Boxe Anglaise | 08 mars |
| 7 ^{ème} Open Télévie | 09 mars |
| Jogging des Etourneaux | 15 mars |
| FFKAMA (Kumité) | 16 mars |
| Finales ASEUS (Ass Sportive de l'Enseignement Universitaire et Supérieur) | 26 mars |
| Tournoi de Volleyball Interpolice | 16 avril |
| 4 ^{ème} School Kid's Triathlon | 25 avril |
| Rallye de Wallonie | 25 au 27 avril |
| Namur Open Karaté | 27 avril |
| Jogging caritatif Saint-François | 01 mai |
| The Race For The Cure | 04 mai |
| Trophée AEDES | 10 mai |
| Police portes ouvertes | 10 mai |
| Tour Namur Cyclo | 17 mai |
| 1 ^{ère} pierre Hall Indoor Malonne | 21 mai |
| Turbo Kick Power | 31 mai |
| Grimpsday | 07 juin |
| Jogging et Trail « Le Trophée de la Marlagne » | 09 juin |
| Legends Cup | 14 et 15 juin |
| Brevets du Cycliste | 24 juin |
| Jogging « Corrida de Vital » | 27 juin |
| Happy Summer | 27 juin au 6 juillet |
| Concours complet d'Arville | 28 juin |
| Diaspora Bugari | 28 juin |
| T-Man Roller Parade (les jeudis) | du 3 juillet au 28 août |
| Namuraid | 6 juillet |
| Tournoi de Sixte | 12 juillet |
| Belgian Open de tennis en fauteuil roulant | 22 au 26 juillet |
| Aviron Sedan-Namur | 28 juillet au 1 ^{er} août |
| Cap à l'Eau | 3 août |
| Tour de la Province de Namur | 6 au 10 août |
| Beach Volley | 8 au 10 août |
| Jogging de Loyers | 17 août |
| Les Djoueurs de Möllki | 23 août |
| Triathlon Namur | 30 août |
| Yachting Day | 31 août |
| Jogging de Malonne | 7 septembre |
| Jogging de la Ville de Namur | 14 septembre |
| GPW | 17 septembre |
| Jogging d'Erpent | 27 septembre |
| Trophée des Communes Sportives Arlon | 27 septembre |

| Evénements | Dates |
|---|----------------|
| Coupe de la Ville de Namur (voile) | 28 septembre |
| Jogging « La Mosane Décathlon Namur » | 4 octobre |
| Nissan Downhill Cup | 4 au 5 octobre |
| Jogging Family Day | 5 octobre |
| Jogging des Gozettis | 12 octobre |
| Jogging de la Croix Rouge | 25 octobre |
| Urban Trail | 2 novembre |
| Trail des Lumçons | 7 novembre |
| Cross Duathlon Malonne | 11 novembre |
| Inauguration terrain synthétique Wépion | 11 novembre |
| Gala de Boxe | 15 novembre |
| Match de Rugby Belgique-Ukraine | 15 novembre |
| Corrida | 6 décembre |
| Cyclo-cross | 21 décembre |
| Basket Namur-Capitale | 27 décembre |

CULTURE

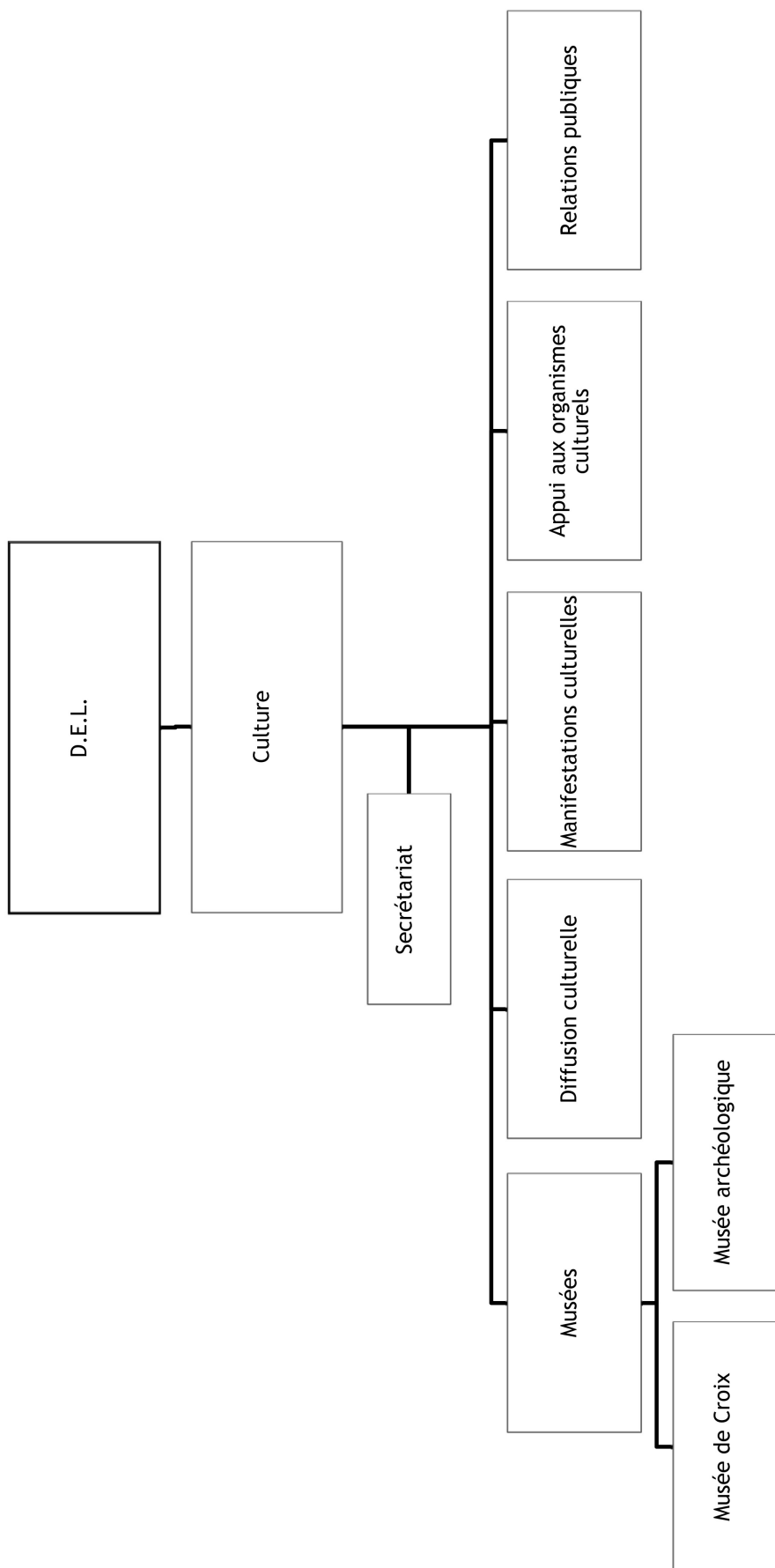

1. Composition du service

- 1 Chef de service
- 1 Chef de service adjointe
- 2 responsables de musées
- 14 agents administratifs
- 2 ouvriers

2. Missions permanentes

Promotion du développement culturel de la Ville au profit de sa population et de ses visiteurs par la gestion des outils culturels dont il a la charge (musée des Arts décoratifs et musée archéologique) et par la réalisation d'un programme d'animations, ainsi que par l'aide à ses associations. Collaboration avec l'ensemble des acteurs namurois du namurois.

Le service de la Culture se compose de 3 cellules.

2.1. Cellule Musées

- la gestion administrative et scientifique des deux musées communaux
- favoriser le rayonnement des musées et de leurs collections auprès du grand public et des publics spécialisés
- assurer la liaison avec les organismes subsidiants et culturels

2.2. Cellule Manifestations culturelles

- organisation d'événements récurrents ou ponctuels
- collaboration et coordination avec divers organismes culturels (CCR/Théâtre-Maison de la Poésie – Galerie Détour, ...)
- aide à des manifestations, des organismes de manière ponctuelle ou récurrente, cette aide étant soit financière (subsidies), soit logistique (infrastructure et/ou personnel)

2.3. Cellule Appui aux organismes culturels

- Galerie Détour (1 membre du personnel culturel en détachement).
 - diffusion de l'art contemporain
- CCR/Théâtre (2 techniciens en détachement)
 - Création et diffusion artistique dans divers domaines
- Maison de la Poésie (1 agent administratif en détachement)
 - valorisation et diffusion de la poésie et de la langue française

3. Programmes de subsistance

- Agenda des manifestations
- Décrets relatifs aux biens culturels mobiliers et Patrimoine immatériel de la Communauté française
- Décret relatif à l'octroi de subventions aux collectivités locales pour les projets d'infrastructures culturelles
- Décret relatif à la reconnaissance et au subventionnement des musées et autres institutions muséales
- Rémunération équitable

- Loi relative aux droits d'auteur et droits voisins (SABAM, SACEM, SOFAM)
- Loi relative au droit à l'image
- Normes ICOM (Conseil international des musées) pour la gestion, conservation et préservation des biens culturels
- Règlement général de police et procédure PLANU
- Règlement communal sur le placement de panneaux d'affichage

4. Articles du budget 2014 attachés spécifiquement au service

| Article | Intitulé | Budget page |
|------------------|---|-------------|
| DO 762/124 MC-48 | Organisation de manifestations culturelles | 106 |
| DO 762/122-04 | Droits d'auteurs, honoraires, indemnités artistes | 106 |
| DO 771/124-02 | Promotions culturelles/animation Musées | 108 |
| DO 771/124-06 | Musées – restauration œuvres/pièces | 108 |
| DO 762/332 AC-02 | Subside Actions culturelles | 110 |
| DO 762/332 CP-02 | Subside Maison de la Poésie ASBL | 110 |
| DO 762/332 T-02 | Subsides Développement économique | 112 |
| DO 762/332 CO-03 | Subside Maison du Conte ASBL | 112 |
| DO 762/332 AE-03 | Subsides « Les 400 Coups » ASBL | 112 |
| DO 762/332 CC-03 | Subside Cavema ASBL | 112 |
| DO 762/332 CM-03 | Subside Centre Culturel Régional ASBL pour maintenance | 112 |
| DO 762/332 CR-03 | Subside Centre Culturel Régional ASBL | 112 |
| DO 762/332 FA-02 | Subside Promotion des Arts Forains ASBL – Festival Namur en mai | 110 |
| DO 762/332 FF-03 | Subside Festival International du Film francophone ASBL | 112 |
| DO 762/332 FN-02 | Subside Festival Musical de Namur ASBL | 110 |
| DO 762/332 FO-02 | Subside Festival de Folklore de Jambes ASBL | 112 |
| DO 762/332 FK-02 | Subside Folknam ASBL | 110 |
| DO 762/332 HY-03 | Subside Hypothésarts | 112 |
| DO 762/332 MT-02 | Cotisation Maison du Tourisme | 112 |
| DO 762/332 SI-02 | Subside SI de Jambes ASBL | 112 |
| DO 762/332 ME-03 | Subside à la Médiathèque ASBL | 112 |
| DO 762/332 OT-03 | Subside Office du Tourisme ASBL | 112 |
| DO 762/332 C-02 | Subside Musées namurois et Sociétés culturelles | 116 |
| DO 771/332 SA-03 | Subside Société archéologique ASBL | 116 |
| DO 771/161-48 | Recettes diverses Musées | 99 |
| DO 762/161 MC-48 | Recettes diverses manifestations culturelles | 99 |
| DO 762/465-01 | Subvention Conseil de la Musique | 101 |

5. Rapport d'activités

5.1. Animations et festivités (PST 31.1.)

5.1.1 Animations lors d'expositions

Lors de l'événement « Chambres avec vues », qui s'est déroulée à la Galerie du Beffroi, les médiatrices ont été présentes (exposition de Drash) deux dimanches et un mercredi après-midi, afin d'accueillir les familles.

Lors de l'exposition de fin d'année « Au bout du fil », qui s'est déroulée à la Galerie du Beffroi, les animations proposées au public scolaire (de la 3^{ème} maternelle à la 6^{ème} primaire), ainsi qu'à un public différencié ont attiré 341 personnes (15 groupes issus du fondamental et 5 groupes « différenciés »).

La Maison du Conte, en collaboration avec LST a organisé une après-midi « contes » ouverte à tous.

Lors de l'exposition « Intersections Bister », 5 visites ont été organisées (3 groupes issus du fondamental et 2 groupes issus du secondaire) et ont touché 127 élèves.

Dans le cadre des « chaises-poèmes » de Michel Goulet, mise sur pied d'une journée d'animation en maternelle, à l'Institut Sainte-Marie (participation d'une soixantaine d'enfants), ainsi que deux samedis matin sur le marché en compagnie de l'artiste.

L'animation organisée dans le cadre du projet « Civisme » a vu la participation de 10 élèves.

5.1.2 Anniversaires au Musée

Suite à la fermeture du Musée des Arts décoratifs, le service a développé, au Musée archéologique, une façon originale de fêter son anniversaire.

Cette animation spécifique a été fréquentée par 276 enfants (27 anniversaires).

5.1.3 Animations au Musée archéologique

Pour les classes du fondamental et les associations extra-scolaires

8 animations autour des bijoux : 129 enfants

Pour les classes du secondaire

Une nouvelle animation permanente, testée en 2013, a été proposée dès le mois de septembre.

4 animations « Pax Deorum » : 77 élèves

Dans le cadre du projet « Printemps des sciences », une animation sur la fresque romaine a été réalisée et a touché 13 élèves.

5.1.4 Animations à l'attention du public malvoyant

Balades contées

A l'intention du public malvoyant, le service de la Culture, en collaboration avec la Maison du Conte, la Ligue Braille et l'Office National des Aveugles a proposé 2 balades contées qui ont bénéficié de la participation de 14 personnes.

Séances en audiovision : 2 séances pour une fréquentation de 55 personnes.

5.1.5 « Tricot urbain »

A l'initiative du service, des centaines de Namurois et d'habitants d'autres communes wallonnes et bruxelloises ont tricoté des décorations en laine pour égayer le centre de la capitale wallonne.

L'un des objectifs de cette démarche artistique originale était de permettre à chacun de s'approprier l'espace public en le rendant plus gai et plus chaleureux. Ainsi, des bancs, des arbres, des rambardes et autres pièces de mobilier urbain ont été recouverts de pièces de tricots. Des centaines de personnes réparties en différents groupes ont travaillé pendant des mois : à chacun son espace à décorer, à chacun ses couleurs et sa façon de tricoter. Le résultat était surprenant : un grand patchwork coloré et poétique.

De la gare au Grognon, en passant par les Jardins du Maïeur et la rue du Pont, voire même vers Jambes et le Pont de Jambes : c'était un parcours original et fantaisiste... à découvrir.

Une fois l'exposition terminée, la laine a été récupérée et recyclée : les tricoteurs et tricoteuses ont réalisé notamment des couvertures, des plaids, des écharpes,... pour les plus démunis.

En parallèle et ce, durant quatre mois, la façade d'Ethias a été recouverte d'une fresque en tricot réalisée par une artiste locale, Nathalie Stockman.

Ensuite, la laine a été nettoyée et transformée en plaids, écharpes,...

Animations:

- 3 tables tricot
 - Pâques : 100 personnes
 - mai : 2 personnes
 - juin : 100 personnes
- 14 ateliers tricot : 150 personnes
- participation des écoles
 - Belgrade : 10 élèves
 - Saint-Servais : 40 élèves
 - Sainte-Ursule : 25 élèves
- participations diverses au projet (145 personnes)
 - projet Tricot Hastedon
 - Fête des Voisins
 - Carrefour des Générations
 - stage de teinture végétale
 - stage enfants Hastedon
 - stage enfants Germinal
 - salon Créativa

5.1.6 Rétrospective de l'année 2013 des photographes de presse namurois

Chaque année, les photographes de presse namurois se retrouvent pour retracer les meilleurs moments de l'actualité, vus par leurs yeux d'experts de l'image.

La rétrospective a, cette année encore, ouvert ses portes à une sélection de photos d'élèves de l'Institut Technique Félicien Rops (5^{ème} et 6^{ème} technique en photographie) et la 7^{ème} complémentaire en arts visuels appliqués à la photographie.

La Galerie du Beffroi a accueilli, du 1^{er} février au 03 mars, les photos de Philippe Berger, Denis Closon, Jacques Duchateau, André Dubuisson, Bruno Fahy, Jacques Leurquin, Florent Marot et Xavier Willot.

Afin d'attirer et de contenter un public encore plus nombreux, les photos proposées ne ciblèrent plus exclusivement l'actualité namuroise.

5.1.7 Exposition « Chromatophone »

Dans le cadre du parcours d'artistes « Chambres avec vues », l'exposition «Chromatophone » a trouvé place à la Galerie du Beffroi, du 15 au 23 mars. Initiée par les collectifs Drash et Superbe, cette exposition était un concept mêlant art urbain et interactivité. Le Chromatophone était une œuvre monumentale qui se renouvelait au gré de ses contacts avec le public. C'est ce même public qui déposait la matière vivante de cette œuvre à la fois éphémère et participative, se voulant le résultat de la collaboration entre les deux collectifs. Cette association alliait des compétences telles que la musique, la photo, la vidéo, les arts numériques et la réalité augmentée... !

5.1.8 Chambres avec Vues

La troisième édition du parcours d'artistes, Chambres avec vues, s'est déroulée les 15 et 16 mars, ainsi que les 22 et 23 mars 2014. Un appel avait été lancé aux artistes, de toutes disciplines, afin de les inviter à participer à cette mise en valeur des talents professionnels ou amateurs mêlant tous les arts. Quelque 330 artistes ont participé à cette édition.

5.1.9 Aide au projet sur l'incivisme

Une vingtaine de pictogrammes représentant le personnage « Régis » ont été placés dans une dizaine de lieux de Namur, afin de sensibiliser les citoyens à l'incivisme, les inviter à davantage de respect et à éviter les petits gestes individuels qui plombent le quotidien de tous (uriner dans les lieux publics, jeter ses déchets à terre, être ivre en rue...). Cette campagne a été menée durant un mois et allait de la gare à la Maison de la Culture, en passant par les Jardins du Maieur.

Ces pictogrammes avaient été imaginés par des élèves de 2^{ème} de la Haute Ecole Albert Jacquard.

« Régis » était le nom trouvé par les élèves pour représenter Monsieur Tout le Monde, car nous commettons tous des incivilités. L'idée vient d'un projet pédagogique sur le thème « Intervention dans la ville » et rassemblant diverses disciplines (3D, jeux vidéo, graphisme, animation 2D, web multimédia).

5.1.10 Exposition Sculptures dans la Ville

Comme chaque année, depuis 12 ans, « Sculptures dans la Ville » s'invitait dans le centre de Namur. Du 04 juillet au 24 août 2014, le chaland était invité à découvrir les œuvres d'Olivier Strebelle, artiste international de renom. Ce projet qui a occupé l'espace namurois tout l'été, se déclinait en deux temps : un parcours à ciel ouvert jalonné de 12 œuvres majeures du sculpteur et une exposition à la Galerie du Beffroi présentant les variations autour du Cheval Bayard. Une sculpture intitulée « A bras ouverts » est d'ailleurs toujours visible sur le Rond-point d'Harscamp.

5.1.11 Exposition « Goutte tes rêves » de « Folisabelle »

Issue du monde de la publicité dans lequel elle a sévi durant une quinzaine d'années comme graphiste, Isabelle Bourlon, alias Folisabelle, est aujourd'hui une artiste-peintre dont les œuvres sont marquées du sceau de la spontanéité, de la sincérité, mais aussi, selon ses dires, de l'humour et de l'amour.

Ses œuvres originales, empreintes tantôt d'une certaine naïveté, tantôt de poésie, voire d'une forme d'insouciance sympathique propre aux gens pour qui le rêve est indissociable de l'existence.

Pour sa première exposition en galerie, du 26 août au 06 septembre, Folisabelle a déployé son univers poétique et a joué la carte de l'onirisme et de l'humour.

5.1.12 Les NAMUSIQ'

Le service, en collaboration avec la Province de Namur, les Jeunesses Musicales et la Philharmonique, a mis sur pied une saison de concerts de midi (8), alliant le patrimoine, la culture en général et la musique classique en particulier.

La programmation, qui fait la part belle aux jeunes artistes, s'ouvre aussi aux styles « non classiques », propose un concert par moi, au Foyer du Théâtre ou à la Maison de la Culture.

5.1.13 Fête de la Musique

Le service a coordonné la Fête de la Musique à Namur, du 20 au 22 juin. La Fête de la Musique fête ses 30 ans. Cela fait 7 ans que la Ville de Namur et ses fidèles partenaires se mobilisent pour concocter un programme musical varié et original. Objectif ? Mettre à l'honneur les musiciens, nouveaux talents ou artistes confirmés, et permettre à un large public d'assister gratuitement à des concerts de tous styles.

Cette manifestation, coordonnée par le Conseil de la Musique, était organisée, en collaboration avec la SNCB Holding, la Gare de Namur, la Province de Namur, le Centre Culturel régional/Théâtre de Namur, la Philharmonique de Namur, le Verdur'Rock, le Belvédère/asbl Panama, PointCulture/Médiathèque de Namur, SMartbe asbl, Namur du Son, Article 27, les Jeunesses Musicales, les comités de quartier des Ponts Spaloux et des Arsouilles, la Maison de la Poésie et de la Langue française, l'Office du Tourisme de Namur et Hémisphère Sud.

Du vendredi 20 au dimanche 22 juin, une cinquantaine de concerts étaient proposés au centre-Ville. Il y en avait pour tous les âges, tous les goûts, avec des animations pour les aînés et les bambins dans les maisons de repos, des activités d'éveil musical au Théâtre, du hip hop pour les ados à la Maison de la Culture, de la variété anglaise et française en gare de Namur et pour lancer les festivités le vendredi, des concerts acoustiques dans des endroits plutôt insolites. Boutique de mode, boulangerie, appartement, salon-lavoir, jardin privé, bouquinerie,... « Musiques à tous les étages », un parcours musical des plus variés, propice aux échanges entre musiciens et spectateurs !

Parmi les temps forts du samedi : les concerts entre rock et psyché de *Terrils, Elephant Stone et Orval Carlos Sibélius* dans les jardins de la Médiathèque/Point Culture. Sur la place du Théâtre, rockabilly fougueux de *Jelly and Ice Cream*, chanson française en compagnie de *Jéronimo*, pop rock tendance post-punk des *Lanskies*, ambiances tropico-burlesques de *The Left Arms of Buddha*.

Dimanche, la diversité était également de mise avec la musique klezmer de *Nihil Obstat* au Musée Rops, la bonne humeur fanfaronne de *Pas ce soir chéri*, la pop champêtre et lumineuse d'*Azerty* et le jazz métissé d'*Anne Wolf Trio*.

On terminait sur une note festive avec les locaux de l'étape, *Camping Sauvach*, clôturant par la même occasion le Marché et Festival de la Poésie !

5.1.14 Intersections Bister

Participation du service, en collaboration avec Smart.be à cette activité. « Intersections Bister » est le nom donné à une exposition d'art contemporain. Particularité ? Les œuvres étaient créées et exposées au sein de l'ancienne Moutarderie Bister à Jambes. Il s'agissait d'un espace de création éphémère.

Après l'exposition « Asiles » à l'Hôpital psychiatrique du Beau-Vallon, la Ville de Namur a souhaité poursuivre le parcours artistique insolite namurois. De mai à septembre, une trentaine d'artistes ont investi l'ancien espace industriel, le temps pour l'entreprise Cobelba d'obtenir le permis d'urbanisme de la réaffectation du lieu en logements.

Les artistes se sont réappropriés les grands espaces du bâtiment en produisant des œuvres liées au site. Les couleurs, les sons, les odeurs et les lignes du bâtiment ont inspiré peintres, photographes et plasticiens. Les productions allaient du tableau au graff, en passant par les installations, le sténopé ou la fresque murale.

Trois ateliers d'artistes se sont déroulés : les 04, 05 et 06 juillet, les 29, 30 et 31 août, ainsi que les 26, 27 et 28 septembre.

5.1.15 Journées du patrimoine

Les 06 et 07 septembre, sur le thème des « Lieux de mémoire », 7 circuits guidés avaient été organisés à Jambes, Andoy, Belgrade, Vedrin et Namur, afin d'illustrer des sites ou forts militaires en milieux urbains ou ruraux.

Forts, monuments aux morts, plaques commémoratives, cimetières sont autant de jalons de ces visites, qui mettent en évidence l'évolution urbanistique, suite aux destructions provoquées par les guerres 14-18 et 40-45.

En collaboration avec les Guides touristiques du Namurois et le Secrétariat des Journées du Patrimoine de la Région wallonne.

5.1.16 Antica

Du 06 au 16 novembre, à Namur Expo.

Présentation d'un stand d'exposition d'objets issus des collections des musées namurois et choisis sur le thème de « La Gastronomie ».

Cette exposition est l'occasion d'une promotion ciblée et d'une incitation à une (re)découverte intra-muros pour le public international du Salon des Antiquaires.

5.1.17 Collaboration avec la Maison du Conte (prestations compensatoires)

La Maison du Conte a effectué des conteries pour divers services communaux. Le service Jeunesse en a profité à concurrence de 1.000 €. Les services de la Culture et « Eco Conseil » ont également commandé des prestations pour 1.000 €.

5.1.18 Exposition « Au bout du Fil »

En prolongation du « Tricot urbain » a été mise sur pied, à la Galerie du Beffroi, du 28 novembre 2014 au 04 janvier 2015, l'exposition « Au bout du fil ». Après appel à projets,

24 créateurs ont utilisé le fil pour métamorphoser, chacun, une chaise d'église récupérée à la Chapelle Saint-Berthuin.

A l'issue de l'exposition ont été remis deux prix : le prix Ethias et le prix Voo – sponsors du « Tricot urbain ».

5.1.19 Aides diverses

- festival et Marché de la Poésie : aide logistique
- aide logistique au Salon de l'Aquarelle de Belgique, aux concerts de La Cavatine à la Maison des Mariages
- aide à Beautés Soniques, à Cap Estival, au Kikk festival, à nos Voisins sont les Indiens, à l'Intime Festival, à Folknam, à la réalisation des capsules du FIFF, à Namur en Chœur
- aide à Arts Emulsions dans le cadre d'Europalia Turquie
- collaboration de la cellule « communication » au Festival international de Musiques militaires TATTOO

Le service aide diverses manifestations organisées dans l'entité par un soutien logistique (prêt de panneaux, de cadres, vitrines, matériel d'éclairage, ...). Il collabore également avec diverses associations culturelles namuroises.

5.1.20 Namur Magazine

Collaboration aux articles « Culture », à raison de 4 éditions par an.

5.1.21 Mons 2015

Préparation de l'exposition à la Maison des Partenaires à Mons durant la mise à disposition de l'espace pour la Ville de Namur.

5.1.22 Européade 2016 (PST 31.3)

Après dépôt de candidature et désignation de Namur comme ville organisatrice pour l'Européade du folklore en 2016, poursuite des travaux. Ce rassemblement folklorique rassemblera à Namur pendant 5 jours quelques 4.000 participants danseurs et membres de groupes folkloriques de toute l'Europe pour des spectacles dans toute la ville. Aide à la mise en place, participation aux conseils d'administration

5.1.23 Sculpture Molons Rond point d'Harscamp (PST 31.3)

Recherche d'un endroit d'installation et démarches y afférentes

5.1.24 Galerie du Beffroi

Reprise de la gestion de la galerie, via le service de la Région foncière. Gestion du planning, logistique, permanences,...

5.1.25 Etude d'intégration d'art contemporain dans l'espace urbain (PST 22 et 31.1)

Attribution du marché de l'étude d'intégration de l'art contemporain dans l'espace urbain.

5.1.26 Fresques

Suite à l'attribution du marché à la Société Street Art Belgium, préparation des dossiers en vue de l'obtention des permis d'urbanisme.

5.1.27 Exposition Jan Fabre

Préparation des animations Rops-Fabre et de la communication, en collaboration avec la Province.

Participation aux réunions et constitution du dossier relatif aux sculptures à installer en ville et notamment dans les Jardins du Maieur.

5.1.28 Chaises-poèmes de Michel Goulet

Concrétisation du projet et placement des chaises à divers endroits de la Ville et de la Province.

5.1.29 Achat des Golems de Patrick Quinot (PST 22 et 31.1)

Acquisition de trois œuvres de l'artiste. Elles sont placées sur le palier de l'Hôtel Kegeljan.

5.1.30 Charte Graphique Bateliers (PST 31.2)

Le marché pour l'étude et la réalisation d'un Charte graphique pour les deux musées communaux sous la dénomination Les Bateliers a été attribué à la firme Dog Studio.

5.1.31 Namur Confluent Culture

Organisation, le 03 mai 2014, de la seconde journée de consultation des secteurs culturels et créatifs à l'Hôpital Psychiatrique du Beau-Vallon, sur la thématique « Art dans l'espace urbain ».

5.1.32 Banc interactif de Johnny White

Préparation de l'acquisition du banc de Johnny White

5.1.33 Diorama des Batailles de la Meuse

Attribution du Cahier spécial des charges pour la réalisation du webdocumentaire et de l'étude scénographique.

Préparation du Cahier des Charges pour la conservation préventive.

Diverses réunions, travaux en vue de la présentation de l'œuvre d'Alfred Bastien au public.

5.1.34 Développer des lieux conviviaux dans la Ville PST 22.2

Mobilier urbain contemporain, placement de la statue Sambre et Meuse, Olivier Strebelle, donation Charlotte Marchal,...

5.2. Conventions – contrats - notification

- partenariat avec l'asbl « Article 27 » en vue d'ouvrir les activités culturelles aux bénéficiaires du ticket article 27 (public défavorisé)
- convention musées : tractations pour le renouvellement
- avenant au contrat programme du Cavema pour la période du 1er janvier au 31 décembre
- coordination Ville-Province
- conventions diverses
- Abattoirs de Bomel : avenant au contrat-programme du CCR et préparation de la mise en place du Conseil d'orientation et du règlement d'ordre intérieur
- sponsoring A.I.E.G pour l'asbl « Organo Swing » pour « Hip Orgues »
- participation à des réunions pour l'Espace Rogier

5.3. Subsides aux Musées et Sociétés Culturelles

Ont reçu un soutien financier les asbl suivantes :

- Musée de la Fraise et promotion du Pays de Wépion : 3.500 €
- Musée Africain de Namur : 3.500 €
- Galerie Détour, Syndicat d'Initiative de Jambes et environs : 3.000 €

5.3.1 Subsides Investissement aux associations – DE Art. 762/522-53

| Dénomination | Montant |
|---|-------------|
| Asbl «Institut Saint Berthuin » pour l'acquisition de chaises adaptées à l'audition d'un concert pour la Chapelle Musicale Saint-Berthuin » | 20.000,00 € |
| Asbl Promotion des associations namuroises actives dans le secteur des musiques actuelles (Panama) afin de permettre à l'association d'améliorer les conditions d'accueil du public et des artistes par l'acquisition de matériel son/lumière, de matériel de décoration et de signalisation extérieure ; | 12.500,00 € |

| Dénomination | Montant |
|---|-------------|
| Asbl « Festival International du Film Francophone » pour le renouvellement du parc informatique ; | 10.000,00 € |
| Asbl « Radio Equinoxe Namur » pour le renouvellement de son matériel | 6.687,11 € |
| Asbl « Baie des Tecks » pour l'installation d'un système de contrôle | 5.000,00 € |
| Asbl « Théâtre-Jardin Passion » pour la pose d'une enseigne sur la façade de l'immeuble | 5.000,00 € |
| Asbl « Kikk » pour l'acquisition de mobilier de show-room | 5.000,00 € |
| Asbl « Société Royale Moncrabeau » pour la remise en ordre du célèbre char des 40 Molons | 5.000,00 € |
| Asbl « Numerical Artefacts Memorial – Informatique Pionnière en Belgique » pour l'aménagement de l'ancien hall Omnisports de l'Institut Saint-Aubain en un espace muséal dédié à l'informatique pionnière en Belgique | 5.000,00 € |
| Asbl « Association namuroise du Théâtre Amateur » pour l'acquisition d'un PC et d'un programme informatique à destination de son « Grenier à costumes » | 4.500,00 € |
| Asbl « In Cité Mondy » pour l'acquisition d'œuvres en vue d'expositions à Namur | 4.300,00 € |
| Asbl « Incubhaker » pour la mise à jour et l'amélioration du matériel et du mobilier existant | 2.112,89 € |
| Asbl « Lieux communs » pour les aider dans l'aménagement de la Galerie Short Cut et de la résidence artistique à Champion | 1.500,00 € |
| Asbl « Namur – Events » pour l'acquisition d'un chapiteau | 1.000,00 € |

5.3.2 Subsidés Actions Culturelles DO – Art. 762/124MC-48

| Dénomination | Montant |
|--|----------|
| Fédération Wallonie-Bruxelles A Cœur Joie | 20.000 € |
| Asbl « Génération W » | 12.500 € |
| Asbl « Les Grignoux » | 10.000 € |
| Asbl « Rock About Namur » | 10.000 € |
| Asbl « Philharmonique de Namur » | 10.000 € |
| Asbl « Théâtre-Jardin Passion » | 7.500 € |
| Asbl « Festival Musical de Namur » | 5.000 € |
| Asbl « Festival du Film Nature » | 5.000 € |
| Asbl « L'Isolat » | 4.000 € |
| Scrl « Smartimmo » | 4.000 € |
| Asbl « Théâtre de l'Escalier » | 3.800 € |
| Asbl « Orchestre Sinfonietta » | 3.000 € |
| Association de fait « XK Theater Group » | 3.000 € |
| Asbl « Namur Chamber Orchestra » | 3.000 € |
| Asbl « Musica Luminis » | 3.000 € |
| Asbl « Centre Culturel Régional-Théâtre de Namur » | 3.000 € |
| Asbl « Centre d'Art Différencié Namurois » | 2.500 € |
| Asbl « La Ruelle aux Baladins » | 2.500 € |
| Asbl « La Maison du Conte de Namur » | 2.000 € |
| Asbl « La Compagnie des Bonimenteurs » | 2.000 € |
| Asbl « Action Ciné Média Jeunes » | 2.000 € |

| Dénomination | Montant |
|---|---------|
| Asbl « Association namuroise du Théâtre Amateur » | 1.800 € |
| Asbl « Festival de Folklore de Jambes-Namur » | 1.500 € |
| Asbl « Frairie Royale des Masuis et Cotelis Jambois » | 1.500 € |
| Asbl « Salon de l'Aquarelle de Belgique » | 1.500 € |
| Asbl « Les Pastellistes belges » | 1.200 € |
| Asbl « Association d'Action Artistique et Culturelle Afric'Arts Productions » | 1.000 € |
| Asbl « Estelys Music Productions » | 1.000 € |
| Asbl « Carrefour des Cultures» | 1.000 € |
| Les associations de fait « Compagnie Tribality » et « Compagnie Kaméléon » | 1.000 € |
| Asbl « Les Compagnons du Champeau » | 1.000 € |
| Association de fait « Découv'Rire » | 1.000 € |
| Asbl «Brocante de Temploux » | 1.000 € |
| Asbl « Festival d'Orgues de Namur » | 1.000 € |
| Asbl « Folklore namurois » | 1.000 € |
| Asbl en cours de formation « Musée du Capitalisme » | 1.000 € |
| Asbl «Musique et Culture autour de l'Orgue du Sacré-Coeur » | 1.000 € |
| Asbl « Best of Violin » | 1.000 € |
| Asbl « La Cavatine » | 1.000 € |
| Université de Namur (Colloque 14-18 et BD) | 1.000 € |
| Asbl « Syndicat d'Initiative de Jambes et Environs – Galerie Détour » | 1.000 € |
| L'association de fait « Festival La Rockante » | 1.000 € |
| Asbl « Festival d'Orgues de Namur » | 1.000 € |
| Asbl « Théâtre des Zygomars » | 1.000 € |
| Asbl « La Ronde des Musiciens » | 1.000 € |
| Asbl « Interface3Namur » | 1.000 € |
| Asbl « Compagnie des Marcheurs de Malonne » | 1.000 € |
| Asbl « Théâtre d'un jour » | 1.000 € |
| Asbl « Li Chwès » | 800 € |
| Asbl « Mentor Escale » | 750 € |
| Asbl « Arts Emulsions » | 750 € |
| L'association de fait « L'Harmonie Royale Ouvrière de Saint-Servais » | 600 € |
| Asbl « Fédération Education, Communication, Sport et Culture » | 500 € |
| Asbl « Confrérie de la Gribousine de Malonne » | 500 € |
| Asbl « Ottokar » | 500 € |
| Asbl « Renc'Art » | 500 € |
| L'association de fait « Temploux en fête » | 500 € |
| Asbl « Benzine » | 500 € |
| Asbl « Les Amis du Musée Communal d'Histoire et de Folklore de Temploux » | 400 € |
| Association temporaire d'artistes namurois | 300 € |

5.4. Musée des Arts décoratifs (anciennement Musée de Croix) (PST 31.2)

Le Musée est fermé pour cause de travaux de rénovation depuis février 2013. En raison de ces travaux, le travail pour l'équipe du Musée a consisté à gérer les œuvres et préparer la réouverture.

5.4.1 Prêts et Dons

- confection d'un nouveau document de prêt/dépôt. Démarche en vue de deux prêts (Château de Senefte et Maison du Patrimoine Médiéval Mosan de Bouvignes), réalisation des documents
- dépôt d'une armoire de mariage et dossier de préparation et réception (convention, fiche d'état) + transport
- consultation en vue d'autres dépôts, tant de particuliers que d'autres institutions (Grand Curtius, château de Modave, Musée de la Céramique d'Andenne, Musée de Mariemont)

5.4.2 Muséographie et médiation

- accompagnement suivi et perfectionnement de l'étude pré-muséographique
- confection de projets, de visites, de parcours, d'ateliers et d'activités pédagogiques en lien avec les stagiaires en médiation culturelle
- visites avec groupes tests (l'association d'antiquaire Arsantica (Wavre), et d'étudiants en Patrimoine de Leuven)
- rencontres avec des professeurs de secondaire et primaire afin de déterminer les attentes des groupes scolaires
- présentation des projets muséographiques et de médiation au cours de muséographie et au cours de communication de l'UCL

5.4.3 Restauration - conservation

- restauration de 5 peintures et 7 cadres. Collaboration avec la section de restauration de l'IFAPME de Namur-Brabant-Wallon
- déménagement de la réserve Kegeljan et mise sur pied de nouvelles réserves Ville dans les anciens appartements du Concierge
- découverte de 3 peintures Villes (2 paysages 18e s. et une scène religieuse du 17e s.) et remise en état par le musée ainsi que d'autres encadrements des collections Ville
- monitoring et conservation des cuirs de l'étage et des tapisseries
- liaison avec les « Amis » de l'Hôtel de Croix pour la restauration de la vitrine en écailles et de Richardot, toutes deux des Amis (prise en charge financière par les entreprises Mobull et Collignon)
- mise en place d'un protocole de relevés des températures et de l'humidité relative quotidien, suivi et correction
- étude (photos, examen d'état de conservation) et montage du dossier préalable à la restauration des décors intérieurs du musée

5.4.4 Information et représentation

- désignation du Musée dans le comité d'honneur de BRAFA
- tournage de « Télétourisme » RTBF

5.4.5 Gestion muséale et administration

- mise à jour des inventaires Ville, et recherches en vue de confectionner un inventaire provisoire des œuvres des Amis pour le musée
- accompagnement (réunion de chantier) et surveillance des travaux
- manutention des œuvres en fonction des travaux intérieurs
- confection et suivi en matière de convention avec les partenaires (Société Archéologique de Namur et Amis de l'Hôtel de Croix)
- tri et rangement des œuvres en caves
- confection de la bibliothèque (1.000 ouvrages)
- réflexion sur l'achat de matériel technique en vue de la professionnalisation du Musée en matière de conservation, d'entretien et de documentation

5.4.6 Stages

- accueil de 3 stagiaires (universitaire italien pour 3 mois, universitaire française pour 6 mois, étudiante de l'UCL pour mois) : préparation des dossiers d'accueil, planning des tâches, encadrements, évaluation
- stages de médiation en histoire de l'art de 9 groupes d'étudiants de master UCL, stages de 2 groupes en Communication d'étudiants de master UCL) : préparation des dossiers d'accueil, planning des tâches, encadrements, évaluation

5.4.7 Etude muséographique

Un document d'évaluation de l'ancienne muséographie a été établi ainsi que les fiches d'état sanitaire de l'ensemble du musée et de ses collections. Un marché pour l'étude muséographique en vue de la réouverture du musée a été attribué à la Société Place Publique.

5.5. Musée Archéologique (PST 31.2)

8.796 visiteurs ont franchi les portes du Musée archéologique en 2014.

5.5.1. Bateliers

Comme les années précédentes, l'actualité du Musée archéologique a été dominée par le dossier de la future implantation sur le site des Bateliers.

La contribution du service de la Culture concerne

- le suivi du chantier en cours
- la préparation du transfert proprement dit
- la définition de l'affectation
- l'occupation et l'équipement de ces locaux
- l'aspect « communication et information » (comme le local d'accueil et la billetterie)
- les différentes signalétiques d'information et d'orientation, classiques comme tous les supports « papier » (notamment une plaquette en préparation)
- les « néo-technologiques » comme Internet et ses réseaux sociaux
- la finalisation de la sélection du contenu des vitrines et leur présentation muséographique

Parallèlement, l'élaboration des parcours « enfants » et « malvoyants » s'est poursuivie dans la perspective de la création de produits dérivés.

5.5.2. Collections et Donations

- acquisitions : dépôt du produit des fouilles du site de la « Taille Marie » à Aiseau, menées par le CRéA (Centre de Recherches et d'études archéologiques de l'ULB). Le site fouillé est un temple de tradition gauloise fréquenté depuis l'époque augustéenne (dernier quart du 1er siècle avant notre ère) jusqu'à l'Antiquité tardive (4ème siècle de notre ère)
- la Société archéologique a, quant à elle, reçu diverses collections destinées au Musée archéologique, parmi lesquelles 10 caisses de matériel archéologique des 4ème et 5ème siècles provenant de fouilles menées au Château de Montaigne et déposées par leur inventeur

5.5.3. Prêts

Le Musée a assuré la gestion administrative, logistique et scientifique de plusieurs prêts d'objets, appartenant pour l'essentiel à la Société archéologique de Namur, accordés pour les expositions suivantes :

- *L'or des dinandiers* (Maison du Patrimoine Médiéval Mosan, Bouvignes, 29.03-16.11.2014)
- *Gouden Middeleeuwen* (Rijksmuseum van Oudheden, Leiden, Pays-Bas, 24.04-26.10.2014)
- *Un bout d'histoire enfoui à Tavier* (Centre culturel, Eghezée, 21.09.2014-05.10.2014) pour laquelle le conservateur a rédigé le contenu de deux panneaux didactiques
- *Du bûcher à la tombe* (Musée archéologique d'Arlon, 24.10.2014-22.03.2015). Organisation Direction de l'Archéologie du SPW). Une notice consacrée aux tombes gallo-romaines de Rognée (Walcourt) a été cosignée par le conservateur avec Monsieur Frédéric Hanut pour le catalogue de l'exposition
- *Science et archéologie dans la grotte de Han* (Université Libre de Bruxelles, 14.11-20.12.2014)
- *Né quelque part, hier et aujourd'hui* (Maison du Patrimoine Médiéval Mosan, Bouvignes, 6 décembre 2014-30 septembre 2015)
- *Rouges et Noirs* (Trema, Namur, 06.12.2014-12.04.2015)
- *Sous les prés, la villa, 250 ans d'histoire gallo-romaine à Anthée* (Complexe sportif et associatif de Miavoye, 13.12.2014-31.01.2015)

De nombreuses demandes d'informations et de consultation ou d'étude des collections, émanant de chercheurs, d'étudiants ou de simples curieux, ont été satisfaites.

Le partenariat avec le CRAN (Centre de recherche en archéologie nationale de l'UCL) pour l'étude du site de Tavier a été poursuivi.

5.5.4. Renouvellement de la convention de partenariat de gestion

Les négociations pour le renouvellement de la convention de partenariat de gestion avec la Société archéologique se sont poursuivies et ont fait l'objet de nombreuses réunions et échanges qui devraient aboutir en 2015.

Préparation du transfert

La préparation du transfert vers le nouveau musée en cours de construction sur le site de l'ancienne Ecole des Bateliers s'est poursuivie. Le conservateur a notamment fourni au Bureau d'Etudes Bâtiments la liste des objets à exposer ainsi que les principales orientations muséographiques à inclure dans le cahier des charges. Le Musée a aussi participé à la journée de présentation du nouveau Bâtiment organisée le 10 septembre par l'Echevinat du Patrimoine en exposant une sélection d'objets et en assumant partiellement les visites guidées.

Par ailleurs, il a été procédé à la préparation du transfert des collections lapidaires par le nettoyage et la désinfection des caves où elles sont actuellement conservées, par la visite des casernes de Champion où elles devraient être entreposées dans le futur, et par la rédaction d'un cahier des charges.

5.5.5. Partenariats

- Année allemande :

le Musée a participé à « l'Année allemande » initiée par l'Université de Namur en mettant en place une signalétique spécifique consacrée aux sites archéologiques de la Province de Namur qui jalonnent la grand'route romaine Bavay-Tongres-Cologne, laquelle reliait nos régions à la grande métropole rhénane, et en exposant des sérigraphies illustrant ce même axe routier.

- Week-end thématique Archéolo-J :

le samedi 08 mars, le Musée a accueilli les participants au Week-end thématique d'Archéolo-J (Jeunesses archéologiques), intitulé cette année « Archéologie du passé, archéologie du futur », pour une conférence récréative consacrée à la fouille de la grande villa d'Anthée menée de 1863 à 1872 par le Chanoine Grosjean

BIBLIOTHEQUES

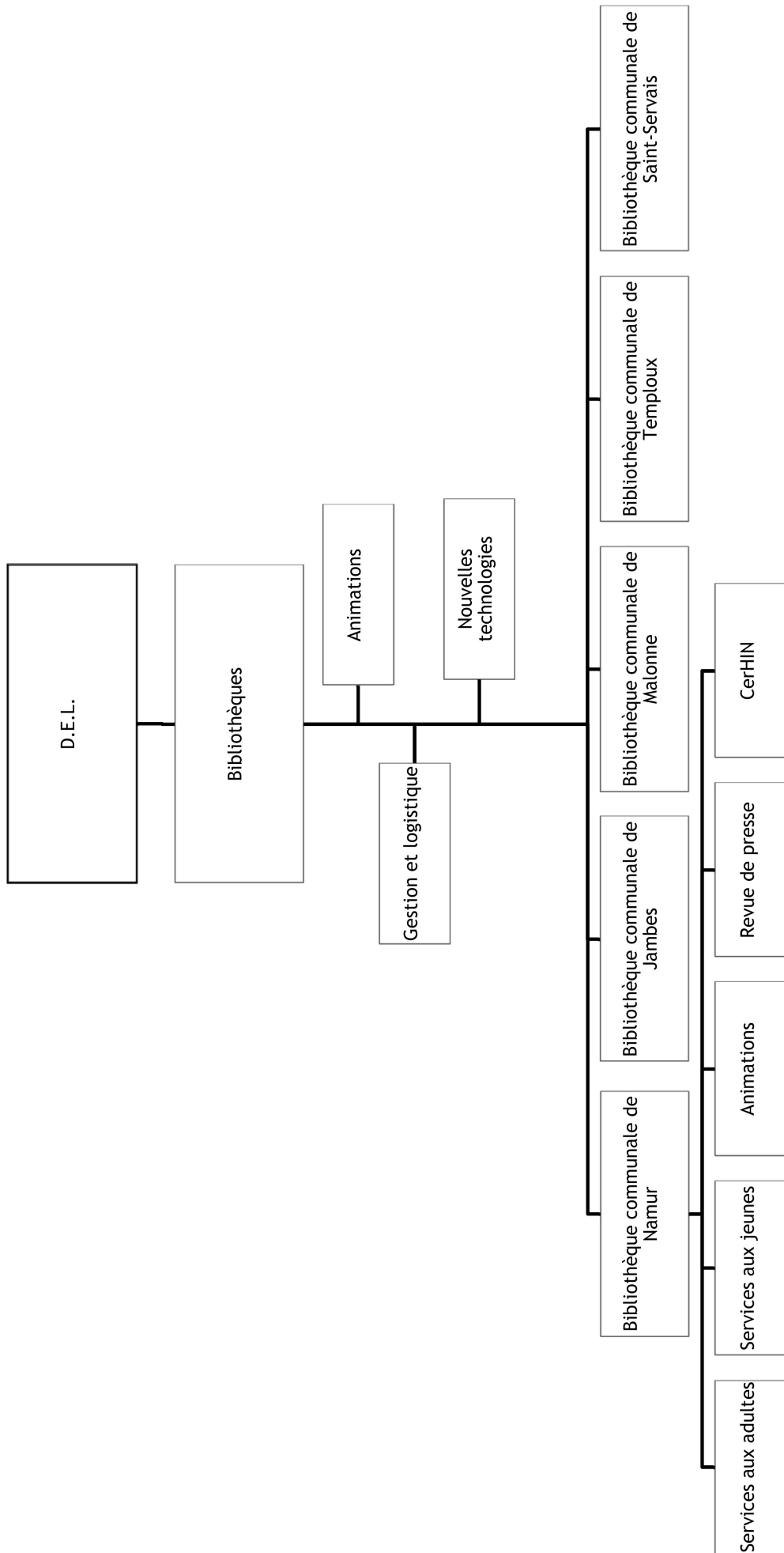

1. Composition du service

12 personnes subsidiées FWB (personnel qualifié, aux normes FWB) + personnel Ville + articles

Le service est composé de six implantations communales

- Bibliothèque de Namur, Venelle des Capucins, 6 – 5000 Namur
- Bibliothèque de Jambes, Avenue Jean Materne, 162 – 5100 Jambes
- Bibliothèque de Saint-Servais, Route de Gembloux, 256 – 5002 Saint-Servais
- Bibliothèque de Malonne Champ Ha, 20 – 5020 Malonne
- Bibliothèque de Temploux Rue Lieutenant Colonel Maniette, 7 – 5020 Temploux
- Centre de ressources historiques namuroises (CeRHiN) Rue de l'Etoile, 7 – 5000 Namur

Quatre implantations gérées par des pouvoirs organisateurs privés :

- Baie des Tecks Traverse des muses, 17 – 5000 Namur
- Bibliothèque de Bomel Rue d'Arquet, 24 – 5000 Namur
- Bibliothèque de Flawinne Rue E. Vandervelde, 8 – 5020 Flawinne
- Bibliothèque du patrimoine souterrain Avenue A. Procès, 5 – 5000 Namur

2. Missions permanentes

Dans le respect de la législation FWB, assurer le développement des pratiques de lecture sur le territoire :

- en gérant les 10 implantations du Réseau local reconnu par la FWB : budget, collections, catalogue collectif, personnel, permanences de prêts dans les implantations communales, suivi des retards, animations, coordination entre les implantations, réaménagement et suivi du Plan de développement de la lecture du Réseau, ...
- en assurant un service de qualité aux publics acquis (107,30 heures d'ouverture hebdomadaire au public individuel et 146 h d'ouverture aux collectivités)
- en assurant l'accueil régulier de groupes scolaires (du maternel au supérieur), tant pour le prêt de livres et la recherche documentaire que pour la participation à des animations spécifiques
- en assurant des activités pour différents publics de lecteurs :
 - apéro-livres : rencontres thématiques destinées à un public adulte, une fois par mois
 - café littéraire : rencontre autour d'un livre et autour de coups de cœur, alternativement ; à destination du public adulte, une fois tous les deux mois
 - soirées autour d'un livre et/ou d'un auteur, pas forcément littéraire, public adulte, fréquence non fixe, le plus souvent en partenariat avec la librairie Papyrus
- en menant des actions en direction des publics éloignés de la lecture :
 - animations en partenariat avec l'APEDAF, à destination des bébés et enfants sourds (avec mélange des publics sourd et entendant)
 - animations à destination des crèches et dépôts de livres dans leurs locaux
 - animations bilingues, permettant à la fois de mettre à l'honneur une langue et une culture étrangères et de familiariser des enfants ou des adultes étrangers avec la langue française
 - dépôts d'ouvrages dans les écoles (constitution de BCD)
 - prêts d'ouvrages à divers organismes : restos du cœur, prison, Beau Vallon, ...
 - expositions sur des sujets divers, régulièrement en rapport avec des activités organisées en ville (10/an)
 - animations dans le cadre de l'accueil extra-scolaire à Temploux

- création de points d'accès éphémères et insolites : une micro-bibliothèque au Grognon, dans le cadre de Cap Estival (Fiche 29 PST)
- organisation, en collaboration avec la Fondation « Lire le monde », de l'opération « Lire la rue », le dernier week-end d'août : des lecteurs bénévoles, professionnels ou amateurs, proposent aux passants d'écouter un petit texte
- durant les vacances d'été, mise sur pied de « Petits déjeuners gourmands » thématiques, une fois par semaine
- systématisation de l'heure du conte du mercredi après-midi. Cette activité est devenue itinérante, amenant ainsi le public à découvrir l'ensemble des implantations
- en participant à des actions récurrentes :
 - Je lis dans ma commune
 - Fureur de lire
- en permettant un accès physique le plus aisé possible, notamment par l'organisation du portage à domicile et la facilitation du déplacement des documents entre les diverses implantations
 - en essayant de communiquer le mieux possible sur les divers services et activités :
 - pages internet
 - Facebook

Par essence, les bibliothèques constituent un service transversal : le travail se fait avec les enseignants au sein de leurs écoles, mais le service est aussi contacté par nombre de services qui cherchent des renseignements pour organiser une exposition, retracer l'historique d'un quartier ou d'un bâtiment, ...

Le service réalise aussi la revue de presse quotidienne mise à disposition de l'administration sur l'Intranet.

Vis-à-vis des publics, il faut pourvoir à leurs besoins en matière d'éducation, d'éducation permanente, de création, de loisirs, ... et ceci quels que soient leur âge, leurs aptitudes physiques, leur niveau de formation générale, de connaissance du domaine qu'ils abordent, et même leur niveau d'appropriation de la langue française. Autrement dit, il faut mettre en œuvre le plus d'éléments possibles pour former des citoyens conscients et responsables.

De plus en plus également, une attention particulière est portée aux non-publics.

Le service assure également :

- la rédaction des clauses techniques des cahiers des charges comportant des aspects bibliothéconomiques (achats de livres, aménagements spécifiques, numérisation de documents anciens, ..)
- les statistiques demandées par la FWB
- la rédaction des différents rapports demandés par des organismes subsidiaires

3. Programmes de subsistance

- programme de politique générale
- législation spécifique FWB
- législation sur les droits d'auteurs
- règlement redevances
- Namur Confluent Culture
- divers plans Ville destinés à des publics spécifiques (accueil extra-scolaire, lutte contre l'isolement des seniors, cohésion sociale et intégration, ...)

4. **Articles du budget 2014 attachés spécifiquement au service**

| Article | Intitulé | Budget page |
|-----------------|---|-------------|
| DO 767/122-04 | Droits d'auteurs | 94 |
| DO 767/124-02 | Bibliothèques fonctionnement | 94 |
| 767/161-01 | Vente et prêt de livres | 95 |
| 767/161DP-48 | Droit de prêts bibliothèques | 95 |
| 767/465-05 | Contrib Autorité sup pour les pers contract subsidiés | 95 |
| 767/465S1-48 | Subv. Contrat programme | 95 |
| DO 767/124L-02 | Bibliothèques – achats de livres | 94 |
| DO 767/124-48 | Bibliothèques – animations et conférences | 94 |
| DO 767/332CD-02 | Subs. Centre documentation asbl | 96 |
| DO 767/211-01 | Charges financières des emprunts à charge de la commune | 96 |
| DO 767/911-01 | Remboursement périodique des emprunts à charge de la commune. | 96 |

5. **Rapport d'activités**

5.1. **Les fonds et leurs mouvements**

Lors des 107h30 d'ouverture hebdomadaire (les collectivités sont en partie accueillies en-dehors de cet horaire), le Réseau local namurois de lecture publique dans son ensemble (les six implantations communales de Namur, Jambes, Malonne, Temploux et Saint-Servais ainsi que le CeRHIN, ouvert sur rendez-vous et les quatre implantations de droit privé à savoir les bibliothèques de Bomel et de Flawinne ainsi que la Baie des Tecks et la bibliothèque du patrimoine souterrain) ont prêté 271.094 documents à 29.980 lecteurs régulièrement inscrits et ayant emprunté au moins un document dans l'année. Le réseau a travaillé avec 492 collectivités différentes au cours de l'année. Le public utilisant les bibliothèques uniquement à des fins de consultation sur place ou de recherches documentaires n'entraînant pas de prêt à domicile n'est pas comptabilisé.

La mise en place du réseau et, entre autres choses, de la carte unique, évite de comptabiliser plusieurs fois des lecteurs fréquentant plusieurs implantations. Cette rationalisation a commencé par une centralisation des feuilles d'inscription. La deuxième étape, qui est effective, est l'intégration dans la base de données des lecteurs inscrits dans des implantations autres que Namur, Jambes et Saint-Servais (les seules jusqu'à présent à pratiquer le prêt informatisé en réseau et en ligne).

Pour l'ensemble des implantations, 7.808 documents imprimés ont été acquis et 2.130 dons ont été intégrés aux collections ce qui, après élagage, représente un accroissement final de 6.040 documents imprimés. L'ensemble des collections compte ainsi 350.396 ouvrages (hors périodiques). S'il s'agit essentiellement de littérature à Jambes, les ouvrages dits « classifiés » (c'est-à-dire toutes les matières sauf la littérature) sont majoritaires dans les acquisitions namuroises. A Namur également, un effort tout particulier se poursuit dans le développement de la collection d'ouvrages de Jeunesse et d'ouvrages en langues étrangères. En outre, des collections particulières sont destinées aux personnes souffrant de déficience visuelle (livres en grands caractères et livres audio) et le réseau met désormais à disposition des lecteurs des ouvrages sous format numérique.

A Namur, le fonds local et régional poursuit son accroissement constant, par l'acquisition tant de nouvelles publications que d'ouvrages aujourd'hui seulement disponibles sur le marché de l'occasion ainsi que par la réception de dons de fonds privés.

Ce fonds est apprécié par un public très varié : historiens, amateurs, chercheurs, futurs guides, étudiants ou simples curieux. Les sollicitations extérieures, y compris de l'étranger, se multiplient.

Afin de permettre au maximum de personnes d'en bénéficier, la bibliothèque poursuit une politique de double (voire triple) acquisition des documents les plus intéressants et les plus récents : un

volume est disponible au prêt, l'autre reste en salle de références, toujours consultable sur place et, éventuellement, un troisième est intégré dans un fonds « conservatoire ».

D'autre part, une politique de numérisation de documents anciens a été initiée. Elle vise essentiellement, dans un premier temps, des quotidiens dans un état de conservation précaire mais constamment consultés ainsi que divers types de documents fragiles (négatifs sur plaques de verre, cartes postales, affiches, ...).

Les fonds dialectaux namurois sont maintenant bien répertoriés et une méthode de recherche particulièrement précise a été mise au point afin d'en permettre l'utilisation la plus rationnelle possible.

La salle de références, quant à elle, s'enrichit chaque jour de l'introduction dans la base de données des références d'articles retenus dans le cadre du dépouillement partagé. Membre actif (c'est une bibliothécaire namuroise qui en assure la présidence et l'animation) de la « Commission dépouillement de la Fédération Wallonie-Bruxelles », la bibliothèque de Namur voit ainsi, par son travail et ses échanges, 87 revues dépouillées (14 en interne et 73 reçues dans le cadre des échanges) sur les 323 abonnements papier (certains titres étant présents dans plusieurs implantations) qui sont proposés à travers le réseau. Ceci représente, sur une année, la sélection d'un nombre important d'articles, intégrés dans la base de données et donc recherchables dans le catalogue informatisé (y compris sur le site Internet). En complément à ces revues papier, les bibliothèques sont également abonnées à CAIRN, un portail donnant accès à des revues numériques.

En outre, la bibliothèque de Namur fournit chaque jour une revue de presse, accessible directement sur l'Intranet communal. Chaque agent communal a donc la possibilité de constituer et d'archiver sa propre revue de presse, ainsi que d'effectuer des recherches dans cette base de données plus spécifiquement namuroise, qui suscite nombre de recherches quotidiennes.

Afin de toucher le plus grand nombre de publics, la bibliothèque de Namur gère, outre les collections générales, des ouvrages en langues originales (anglais, néerlandais, allemand, russe, espagnol, italien, ...) tant pour les adultes que pour les jeunes, un fonds de livres en français facile pour les apprenants en alphabétisation et un fonds d'ouvrages en grands caractères particulièrement destiné au public souffrant d'un handicap visuel. Ce dernier public (mais il ne s'agit pas là d'une exclusive) peut également profiter du prêt d'ouvrages lus, disponibles sur CD. En outre, les personnes inscrites dans le Réseau namurois de lecture publique bénéficient d'un accès à deux sites de documents virtuels, l'un propose des revues et des ouvrages de référence (le portail CAIRN) et l'autre des ouvrages disponibles en streaming (le site Bibliovox).

La section jeunesse namuroise développe quant à elle un important fonds d'ouvrages accompagnés de CD, ainsi que des choix de documents plus spécifiquement destinés aux collectivités (crèches, classes, ...).

5.2. La mise en valeur des collections

La bibliothèque réalise des bibliographies sur les sujets les plus divers, en corrélation avec les formations organisées par la Fédération Wallonie-Bruxelles, en rapport avec les activités organisées ou à la demande de lecteurs.

Elle met également sur pied des expositions qui se succèdent dans le hall d'entrée de la Venelle des Capucins ou dans d'autres lieux, et qui ont pour buts principaux :

- de mettre en valeur des ouvrages parfois mal connus ou des sujets sur lesquels le public n'imagine pas que la bibliothèque puisse proposer des documents
- d'attirer à l'intérieur de la bibliothèque des personnes qui ne la fréquentent pas
- d'ouvrir la curiosité des habitués en leur suggérant des centres d'intérêts renouvelés
- de s'intégrer au mieux dans le tissu associatif et culturel namurois

Des activités sont également organisées en collaboration ; ainsi, par exemple, des initiations au maniement des moteurs de recherche ou la mise en valeur des cultures étrangères présentes sur le territoire communal.

Un partenariat quasiment constant est d'autre part mené par le Centre de Ressources Historiques Namuroises avec la Bibliothèque Universitaire Moretus Plantin et d'autres partenaires institutionnels (namurois ou non) pour la mise en valeur, par le biais d'expositions ou de conférences, du patrimoine détenu par le Centre.

L'année 2014 a également vu la poursuite des « apéro-livres », créés en 2002 à l'occasion de « Namur Murmure » : une fois par mois, des bibliothécaires et des lecteurs lisent à haute voix des extraits d'œuvres qu'ils apprécient particulièrement et ont envie de faire découvrir aux auditeurs. Ces présentations s'organisent chaque fois autour d'un thème donné.

D'autres rencontres sont également organisées, soit en journée (Café littéraire pour les adultes à Jambes) soit en soirée (Rencontres d'auteurs). D'autre part, une collaboration régulière s'est instaurée avec l'APEDAF (Association des parents enfants déficients auditifs francophones), qui conduit à la tenue régulière de séances contées bilingues français-langue des signes. Dénommées « Bébé bambin sourds bouquinent », ces séances ont lieu le dimanche matin et sont suivies d'une séance de prêt. Enfin, de nombreuses activités sont organisées en partenariat avec le CPAS et d'autres organismes d'alphabétisation, dans le cadre d'une familiarisation des publics avec la langue française (orale et écrite) et avec le cadre des bibliothèques.

5.3. L'informatisation

En 2014, le catalogue informatisé propose au public un « catalogue collectif » qui poursuit sa croissance, reprenant la collection namuroise, le fonds de la bibliothèque de Jambes, une part importante du fonds de la bibliothèque de Saint-Servais et les nouveautés acquises pour Namur, Jambes, Malonne et Saint-Servais.

Géré en temps réel, ce catalogue permet de connaître immédiatement la disponibilité d'un ouvrage appartenant aux collections de Namur, Jambes et de Saint-Servais.

A la demande expresse de la Fédération Wallonie-Bruxelles, un gros effort est apporté à l'amplification du catalogue collectif : désormais, les acquisitions des bibliothèques de droit privé sont intégrées dans le catalogue et un travail d'intégration des acquisitions des années antérieures est entrepris. Les acquisitions de Bomel et de la Baie des Tecks sont intégrées dans le catalogue collectif par des bibliothécaires namurois, sur base de fichiers fournis par les implantations concernées. En ce qui concerne Flawinne, le catalogage rétrospectif est en bonne voie, deux bibliothécaires namuroises travaillant sur place un jour par semaine.

De cette façon, un lecteur qui consulte le catalogue verra, par une seule recherche et sur un seul écran, toutes les implantations qui possèdent l'ouvrage recherché ou des documents sur un sujet donné.

Ces données sont accessibles dans les bibliothèques, mais aussi via Internet.

Les lecteurs sont nombreux à consulter ce site, qui développe d'ailleurs des pages annexes, à en utiliser les services (consultation de la carte de lecteur, ...) et à profiter des facilités qui leur sont proposées (la plus usitée étant certainement la possibilité de demander la prolongation de prêts par simple courriel).

5.4. Les collaborations extérieures

L'implantation namuroise poursuit sa collaboration avec divers groupes d'alphabétisation, les musées namurois, la Maison de la Poésie et la Maison de la Laïcité ... ainsi qu'avec les crèches et les écoles maternelles, primaires, secondaires, supérieures et de promotion sociale (492 collectivités ont été inscrites en 2014).

Elle participe également à des activités organisées par d'autres et suscite la participation. C'est ainsi, par exemple, que trois bibliothécaires participent à la sélection du prix Ado-lisant et en font la promotion au travers du réseau et de ses lecteurs. Il en va de même pour la participation à la Commission Jeunesse organisée par la Fédération Wallonie-Bruxelles.

Dans le cadre de ses rapports avec l'enseignement, la bibliothèque de Namur assure l'approvisionnement, régulièrement renouvelé, des Bibliothèques-Centres de documentation de diverses écoles primaires. Elle met également à disposition des enseignants des titres spécifiquement choisis et achetés en multiples exemplaires afin que le livre puisse devenir pour chaque jeune un objet usuel, quotidien, source de discussions et d'échanges.

Face à des exigences toujours croissantes, le personnel en charge des sections poursuit ses activités autres que le prêt et l'aide à la recherche.

Plusieurs sessions d'utilisation du multimédia et d'Internet ont été organisées, et 497 animations différentes (dont 109 en partenariat) ont été proposées, qui ont touché environ 20.400 personnes,

en groupe ou individuellement (le public touché par les expositions organisées dans le hall de la Venelle des Capucins ne peut être estimé).

Le Réseau namurois de lecture publique entretient également des rapports de collaboration ponctuelle avec d'autres institutions comme le Centre culturel régional, l'Institut du Patrimoine wallon, l'Université de Namur, les bibliothèques de la Région wallonne, mais aussi avec l'étranger : les collections anciennes attirent des chercheurs (France, Grande-Bretagne, Hollande, Italie, ...) qui soit demandent la fourniture à distance des renseignements, soit s'assurent du contenu des documents avant de se déplacer pour les consulter.

Enfin des bibliothécaires participent à divers groupes de travail mis en place par la Fédération Wallonie-Bruxelles : dépouillement partagé, bibliothèques virtuelles, publication d'une sélection et de recensions d'ouvrages jeunesse entre autres.

5.5. Le site Internet et la page Facebook

Au fil des ans, le site Internet de la bibliothèque s'étoffe régulièrement. Outre l'ensemble des implantations constituant le Réseau namurois de lecture publique, il met à disposition de chacun des renseignements utiles (catalogue, horaires, règlement en vigueur, dates de fermeture, ...) et s'attache à proposer de l'information sur toutes les activités proposées par chacune des implantations (expositions, animations, rencontres, conférences, clubs de lecture, ...).

La page Facebook est essentiellement destinée à accroître la visibilité des collections et des services des bibliothèques. Essentiellement tournée vers le public namurois, elle s'inscrit dans un cadre plus large de médiation numérique.

FETES

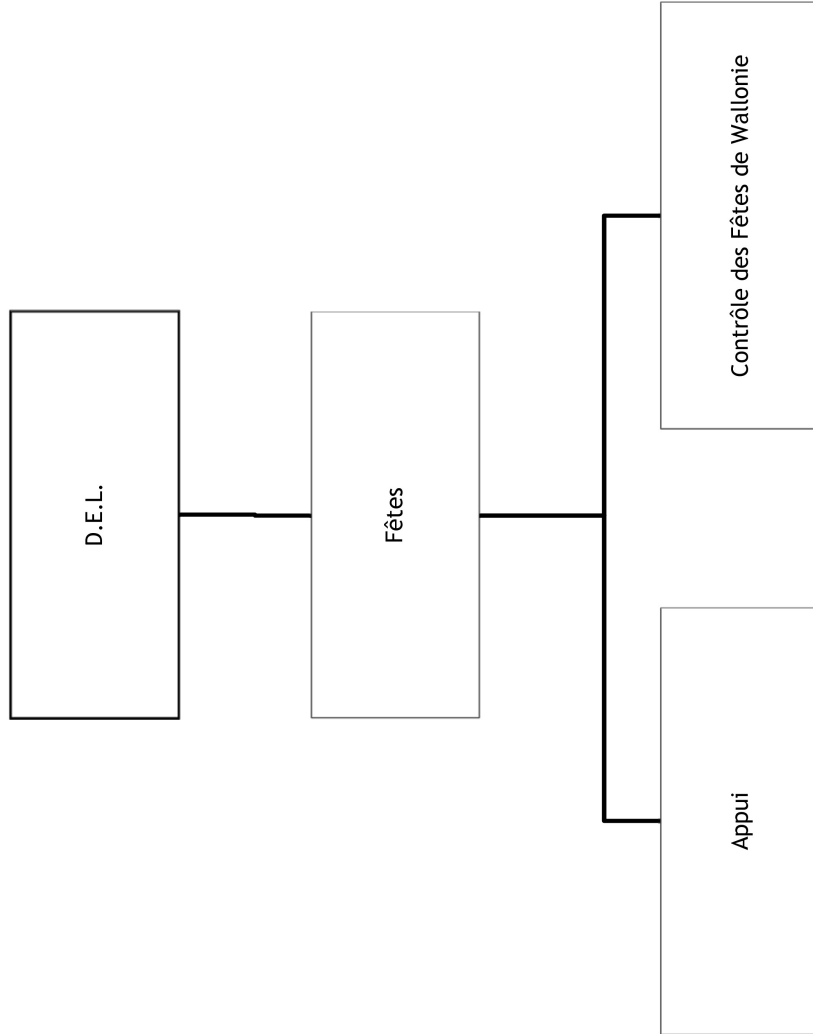

1. Composition du service

- 1 Chef de service ;
- 5 agents administratifs ;

2. Missions permanentes

2.1. Organisation des festivités jamboises de la Pentecôte

- fête foraine ;
- feu d'artifice ;
- cortège du lundi de Pentecôte (Corso) ;
- collaboration dans l'organisation de Miss Corso ;

2.2. Organisation de la Foire de juillet

Grande fête foraine de l'année ;

2.3. Organisation des Fêtes de Wallonie (3^{ème} week-end de septembre)

- gestion et vérification du travail de l'Opérateur ;
- aides aux Quartiers ;
- aides au CCQN ;
- aides au Comité central de Wallonie ;
- participation aux réunions de coordinations avec les différents acteurs des fêtes (La Wallonie, Parlement wallon, Province, CCW, CCQN, Opérateur, ect.) ;
- gestion du secteur ambulante et du secteur sédentaire sur le domaine public ;
- organisation de l'animation foraine ;
- organisation de la Cellule Contrôleurs/Percepteurs : Cette cellule a été rattachée depuis cette année sous la responsabilité du service des Fêtes. Elle se compose de trois équipes de deux agents : 6 agents au total viennent renforcer l'équipe du service pendant les Fêtes de Wallonie.

Elle a pour principales missions :

- de faire respecter, pendant les Fêtes de Wallonie, les décisions prises pour l'attribution des emplacements ;
- constat des infractions, respect des mesures de sécurité, marquage des emplacements, placement des commerçants, perception des droits de places, etc... ;

2.4. Organisation des Fêtes de fin d'année

- gestion et vérification du travail de l'Opérateur
- mise en place d'animations diverses durant la période des fêtes de fin d'année

Le service des Fêtes assure également diverses aides à des comités organisateurs :

- aux Comités de kermesses : gestion des loges foraines sur la voie publique
- au Festival International du Cirque de Namur
- à certains Comités de Jumelage

3. Programmes de subsistance

- agenda des foires et kermesses locales
- loi du 25 juin 1993 sur l'exercice et l'organisation des activités ambulantes et foraines
- arrêté royal relatif à l'exercice et à l'organisation des activités foraines et ambulantes de gastronomie foraine
- règlement des foires et kermesses et des cirques (CC 24/09/07)
- plans des différentes animations foraines
- règlement d'occupation du domaine public pendant les Fêtes de Wallonie
- plans des installations sédentaires et ambulantes pendant les Fêtes de Wallonie
- divers cahiers des charges pour des animations confiées à des Opérateurs pour le compte de la Ville
- autres règlements (affichage, taxes, etc.)

4. Articles du budget 2014 attachés spécifiquement au service

| Article | Intitulé | Budget page |
|-----------------|--|-------------|
| DO 121/111FW-01 | Rémunération contrôleurs Fêtes Wallonie | 28 |
| DO 763/123FW-16 | Frais réception / représentation Fêtes de Wallonie | 106 |
| DO 763/123JU-16 | Frais organisation et réceptions jumelages | 106 |
| DO 763/124FO-48 | Frais organisation événements festifs | 106 |
| DO 763/332FW-03 | Ristournes comités des Fêtes de Wallonie | 112 |
| DO 763/332CF-02 | Subsides comité des Fêtes | 112 |
| RO 763/161FW-48 | Recettes diverses Fêtes de Wallonie | 99 |
| RO 763/366-14 | Redevances occupation voirie Fêtes de Wallonie | 101 |
| RO 040/366-03 | Forains | 15 |
| RO 763/161S3-48 | Recettes diverses événements festifs | 99 |

5. Rapport d'activités

5.1. Activités foraines

12 kermesses et 3 fêtes "majeures" (Festivités jamboises de la Pentecôte, Foire de Juillet, Fêtes de Wallonie) ont été organisées en 2014.

Elles ont rassemblé 187 installations foraines et ont rapporté (droit de place et taxes)

| Description | Montant |
|--------------------------------------|---------------------|
| 12 kermesses | 7.681,70€ |
| Festivités jamboises de la Pentecôte | 13.334,00 € |
| Foire de juillet | 112.557,00 € |
| Fêtes de Wallonie: | 11.383,20 € |
| Festival des Arts Forains | 1.400,00 € |
| Total | 146.355,90 € |

La Foire annuelle de juillet s'est déroulée rue des Bourgeois, rue du 4^{ème} Génie, place des Cadets et parking des Casernes. 78 métiers forains y ont été engagés.

5.2. Fêtes de Wallonie

Le staff du service des Fêtes a orchestré l'occupation du domaine public pendant les Fêtes de Wallonie.

Lors de l'édition 2014, 234 commerçants sédentaires et 70 ambulants ont participé à l'événement.

Les perceptions qui en ont résulté s'élèvent à 207.382,00 €.

5.3. Cirques

- Le Cirque Alexandre Bouglione a présenté son spectacle sur l'esplanade de la Citadelle du 31 mars au 23 avril.
- Le cirque Stromboli a présenté son spectacle dans différentes communes du 28 avril au 25 mai.
- Le « Festival du Cirque » a présenté son spectacle sur l'esplanade de la Citadelle du 24 octobre au 02 novembre.

5.4. Activités administratives

- 83 dossiers ont été présentés au Collège et au Conseil
- 2.931 envois ont été traités

TOURISME

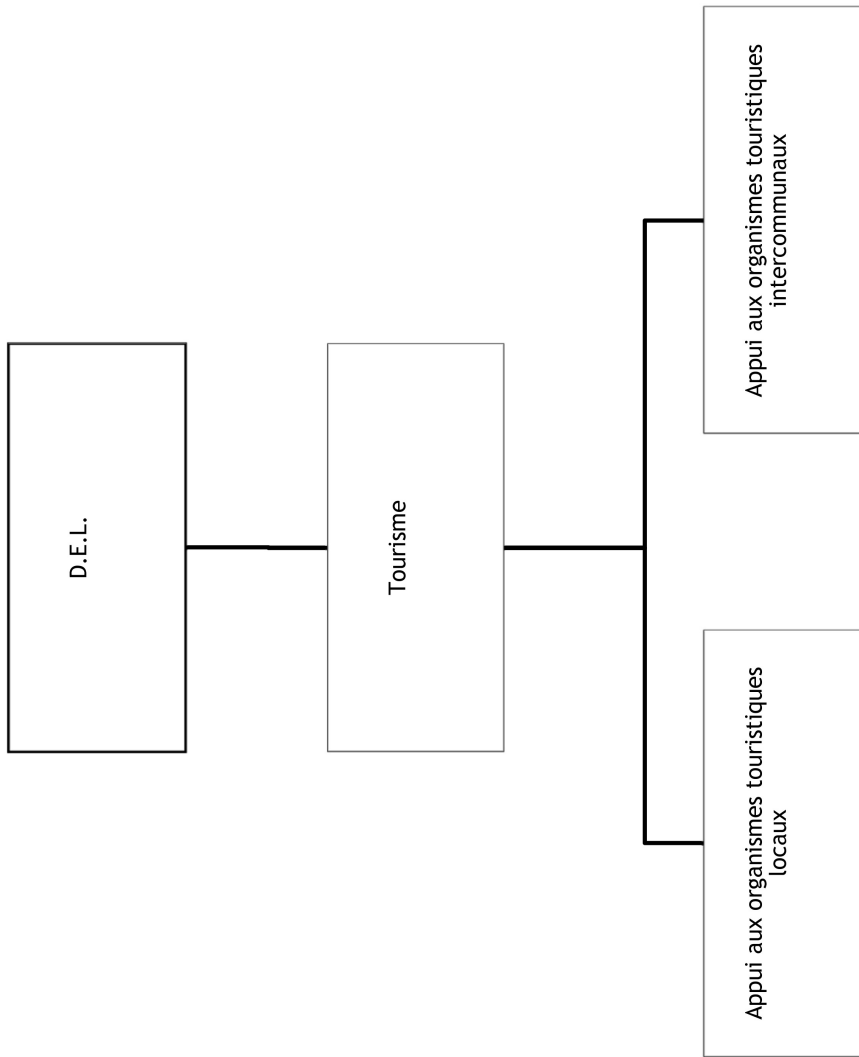

1. Composition du service

Rappelons que, hormis 2 contrats « Ville », l'ensemble du personnel est engagé sous contrat par l'asbl Office du Tourisme

Personnel du service Tourisme :

- 1 Chef de service
- 1 administratif

Personnel de l'OTN

- 2 administratifs
- 2 comptables
- 1 webmaster
- 1 graphiste
- 8 agents techniques
- 8 agents d'accueil temps plein
- 1 agent communication
- 3 agents groupes (produits)

2. Missions permanentes

Le rôle du service du Tourisme est d'intervenir en tant que service d'appui à l'Office du Tourisme qui est donc l'outil de promotion touristique de Namur. Il intervient donc en appui et en soutien des différentes cellules et membres de l'OTN :

- Le Chef du service Tourisme est également le Directeur de l'OTN et le Directeur de la Maison du Tourisme du Pays de Namur. Il gère le personnel et veille à ce que les missions de l'OTN soient réalisées.
- La cellule d'accueil est répartie dans les deux centres d'information, à savoir le centre info de la gare et la Halle al'Chair. Elle est chargée de l'accueil touristique des visiteurs de Namur. Les conseillers en séjour ont ainsi pour rôle d'informer et de conseillers les touristes quant aux curiosités touristiques de Namur et de sa région.
- La cellule Promotion est gérée par une personne chargée de mettre en place des actions de promotion en vue de favoriser les retombées touristiques sur Namur. Outre l'édition de brochures et la gestion de la présence de l'OTN sur Internet ainsi que via les réseaux sociaux, l'essentiel de la promotion touristique namuroise est réalisée par le biais de présences en foires et par le biais d'actions commerciales, en collaboration avec les partenaires touristiques (hôtels, restaurants, attractions, ...). A côté de ces démarches de « prospection », des statistiques sont tenues régulièrement à jour par la chargée de promotion. Celles-ci permettent de dresser un bilan quantitatif relativement précis de la clientèle touristique fréquentant les centres d'information namurois ainsi que les sites des partenaires.
- La cellule Communication (cinq personnes) s'attèle aux différentes tâches liées à la gestion du site Internet, de Facebook et des publications. La cellule « communication » gère à la fois les relations avec la presse ainsi que les actions de communication opportunes permettant de valoriser l'identité touristique de Namur.
- Le volet « Internet et Facebook » est également de plus en plus important depuis ces dernières années. L'Office du Tourisme dispose de son propre site Internet et de sa propre page Facebook. Ce développement suppose des mises à jour constantes et une réactivité rapide et efficace.

Enfin, l'aspect « publications » a également toute son importance. Une personne est chargée de réaliser, en étroite collaboration avec les cellules promotion et communication, les divers brochures, dépliants, affiches, insertions publicitaires, ... permettant de promouvoir Namur.

- La cellule Produits de vente développe des produits pour groupes et pour individuels (forfaits et produits à la carte). Elle s'occupe également de la gestion des réservations de programmes pour

groupes, en collaboration avec les partenaires touristiques de Namur et de la région (attractions, guides, restaurants, hébergements, ...).

- La cellule technique a pour rôle d'apporter un soutien technique pour les différentes missions de l'OTN. Il intervient lors de montages et démontages en foires, pour la logistique lors d'événements, la distribution régulière de brochures et d'affiches, l'entretien des 260km de sentiers balisés gérés par l'OTN. Elle apporte également son soutien logistique dans le cadre de nombreux événements organisés par la Ville.

De manière plus globale, Namur fait partie, tout comme les 7 autres communes limitrophes, de l'asbl « Maison du Tourisme du Pays de Namur ». Dans le cadre de ce regroupement, le service Tourisme et l'OTN collaborent en vue de créer des synergies, de promouvoir toute une région et de mettre en place des actions communes permettant un plus grand impact touristique.

Rappelons l'objet social de l'asbl, à savoir : « L'association a pour but d'étudier et de mettre en œuvre toute action ayant trait à la promotion et au développement touristique de la Ville. L'association peut notamment prêter son concours, s'intéresser et s'engager dans toute activité, en Belgique et à l'étranger, ayant pour objet d'accroître l'attrait touristique de la Ville. Elle peut, d'une manière générale, accomplir tout acte se rapportant directement ou indirectement à son objet ».

3. Programmes de subsistance

- Convention Ville-asbl OTN (qui prévoit entre autres la mise à disposition de locaux, de personnel et la dotation annuelle octroyée à l'asbl)
- Statuts de l'asbl OTN
- Plan d'action annuel présenté à l'assemblée générale de l'asbl qui le valide
- Reconnaissance par le Commissariat Général au Tourisme donnant accès aux subventions (cf. Code wallon du Tourisme)
- Règlement de travail relatif au personnel OTN
- Publications annuelles
- Actions communes Maison du Tourisme

4. Articles du budget 2014 attachés spécifiquement au service

| Article | Intitulé | Budget page |
|---------------|--|-------------|
| DE 561/522-53 | Subventions à OTN pour investissements | 47 |

5. Rapport d'activités

5.1. Introduction

L'année 2014 a été une année relativement moyenne en termes de fréquentation des centres infos.

Nous espérons que le nouveau centre d'accueil aura davantage de succès en 2014.

Pour le reste les chiffres sont bons, notamment pour les visites guidées thématiques.

La baisse du nombre de groupes s'explique en partie par la fermeture du musée de Groesbeek de Croix et par la fermeture temporaire et le déménagement de la moutarderie Bister. C'est la première fois depuis 2009 qu'un recul est enregistré.

La fermeture du pont de Sambre rendant la rue du Pont en cul-de-sac a également causé du tort en termes de visites pour le point info de la Halle al'Chair.

Par contre, pour les visites du site web, les résultats sont très bons.

Les questionnaires de satisfaction des groupes sont extrêmement positifs sur les services offerts par l'OTN et ceux des guides du GTN.

2014 a vu l'emplacement et la borne pour motorhomes et surtout le déménagement du Centre info du square Léopold vers la gare SNCB.

La reprise de la gestion du quai des Chasseurs Ardennais par la Ville a abouti en 2014 après de nombreuses négociations avec le SPW tout au long de 2014.

Les collaborations, autant au sein des « Villes Wallonnes » que de la « Meuse en Fête » et la « Meuse et Vous » ont permis de développer des actions coordonnées de promotion d'une dimension nouvelle, notamment dans le cadre d'une valorisation concertée de la vallée de la Meuse comme gisement touristique.

Pour ce qui concerne la valorisation des Bords de Meuse, deux événements marquants en 2014 : Cap Estival qui a profité de l'excellent climat des mois de juillet et août et l'opération « Quai des Arts » qui a aussi connu un beau succès. ~~Les formules doivent être améliorées pour 2014.~~

5.2. Fréquentation des centres d'information

5.2.1. Préliminaires

Comme pour toute approche statistique, l'analyse des chiffres présentés ci-dessous est à prendre avec prudence. En effet, la comptabilité précise de la fréquentation touristique s'avère être une tâche complexe en raison de l'affluence très variable tout au long d'une journée en centre d'accueil. Mais en gros, les indications qu'on peut en tirer sont fiables.

5.2.2. Centre Info de la gare

Ouvert du 1^{er} janvier au 31 décembre, de 9h30 à 18h, le centre info du haut de la ville a reçu, en 2014, 28.708 visiteurs, contre 33.479 visiteurs en 2013.

Le centre info de la gare a été inauguré le 13 août 2014.

Conjointement à sa mission première, à savoir l'information touristique, l'agencement du centre info favorise, grâce à ses vitrines intérieures et extérieures, l'exploitation simultanée des événements culturels à Namur et dans le Pays de Namur ainsi que du thème annuel déterminé par le Ministre wallon du Tourisme en concertation avec l'association « Wallonie Bruxelles Tourisme »

5.2.3. Centre Info de la Halle al'chair

Ouvert tous les jours depuis Pâques de 9h30 à 18h en saison et tous les jours sauf le lundi, jusque 17h en basse saison, le centre info de la Halle al'Chair a accueilli 17.218 visiteurs durant la saison 2014, contre 13.694 visiteurs en 2013.

5.2.4. Récapitulatif des chiffres de fréquentation des Centres Info et comparatif avec l'année 2013

| Square / Gare | | Halle al'Chair | |
|------------------|------------------|------------------|------------------|
| 2013 | 2014 | 2013 | 2014 |
| 33.479 visiteurs | 28.708 visiteurs | 13.694 visiteurs | 17.218 visiteurs |

5.2.5. Fréquentation par « nationalité »

Fréquentation enregistrée du 1^{er} janvier au 31 décembre 2014 aux centres d'information.

| | | |
|---|--------|----------------------|
| 1 | 14.302 | Belgique – Wallonie |
| 2 | 7.891 | Belgique - Flandre |
| 3 | 5.695 | France |
| 4 | 4.624 | Pays-Bas |
| 5 | 2.965 | Belgique - Bruxelles |
| 6 | 2.522 | Espagne |

| | | |
|----|-------|--------------------|
| 7 | 1.977 | Royaume-Uni |
| 8 | 1.673 | Allemagne |
| 9 | 809 | Italie |
| 10 | 657 | Japon |
| 11 | 443 | Autres Europe |
| 12 | 375 | Canada |
| 13 | 326 | USA |
| 14 | 319 | Autres |
| 15 | 222 | Autres Asie |
| 16 | 145 | Amérique du Sud |
| 17 | 125 | Israël |
| 18 | 123 | Pologne |
| 19 | 113 | République Tchèque |
| 20 | 112 | Luxembourg |
| 21 | 104 | Suisse |
| 22 | 100 | Chine |
| 23 | 97 | Scandinavie |
| 24 | 94 | Australie |
| 25 | 58 | Hongrie |
| 26 | 49 | Afrique |
| 27 | 4 | Slovénie |
| 28 | 2 | Nouvelle-Zélande |

En 2013, la tendance était presque similaire. On enregistrait le top 5 suivant :

| | | |
|---|--------|---------------------|
| 1 | 13.510 | Belgique - Wallonie |
| 2 | 5.856 | Belgique - Flandre |
| 3 | 2.945 | France |
| 4 | 2.306 | Pays-Bas |
| 5 | 1.560 | Espagne |

5.3. Service et produits touristiques

5.3.1. Visites guidées thématiques

Cette opération s'est réalisée en collaboration avec les Guides Touristiques du Namurois, les dimanches après-midi durant l'année 2014, sur une période de 9 mois (d'avril à décembre). L'objectif de ces visites est d'animer le centre-ville et les villes et villages avoisinants en approfondissant le thème touristique annuel choisi par l'asbl Wallonie Bruxelles Tourisme (WBT). Cette année, le thème retenu était « Tourisme de Mémoire ». En 2014, ce sont quelque 302 personnes qui ont participé à l'opération, contre 281 en 2013.

| Mois | 2009 | 2010 | 2011 | 2012 | 2013 | 2014 |
|---------|------|------|------|------|------|------|
| Janvier | *** | *** | *** | *** | *** | *** |
| Février | *** | *** | *** | *** | *** | *** |
| Mars | 26 | 18 | *** | *** | *** | *** |

| | | | | | | |
|-----------------|-----|-----|-----|-----|-----|-----|
| Avril | 20 | 27 | 36 | 78 | 83 | 75 |
| Mai | 8 | 8 | 48 | 16 | 14 | 24 |
| Juin | 7 | 19 | 18 | 31 | 44 | 53 |
| Juillet | 14 | 18 | 54 | 51 | 51 | 60 |
| Août | 63 | 22 | 116 | 33 | 80 | 38 |
| Septembre | 15 | 32 | 47 | 17 | 0 | 32 |
| Octobre | 28 | 9 | 24 | 31 | 9 | 20 |
| Novembre | *** | 11 | 17 | 28 | *** | *** |
| Décembre | *** | 1 | 27 | 8 | *** | *** |
| Total visiteurs | 181 | 165 | 387 | 273 | 281 | 302 |

5.3.2. Visites guidées « Vieux Quartiers »

Sur base de textes fournis par le service, des étudiants ont assuré les visites en français, néerlandais et anglais tous les jours durant les mois de juillet et août. Cette opération permet à tous les touristes « individuels » de bénéficier tous les jours d'une découverte du centre historique.

En 2014, ce sont quelque 318 personnes qui ont participé à ces visites guidées, contre 222 en 2013.

Recensement des visites guidées par les étudiants et comparaison avec l'année 2012 :

| Année | Juillet | Août |
|-------|---------|------|
| 2013 | 99 | 123 |
| 2014 | 113 | 205 |

5.3.3. Circuits pédestres

Depuis août 1998, 10 parcours ont été balisés sur l'ensemble de la commune de Namur. L'objectif du service est à présent de maintenir leur pérennité. L'impact quant à la fréquentation n'est pas mesurable pour l'instant. Les tracés sont repris dans une carte de l'Institut Géographique National (IGN).

En 2006 et 2007, le service a étudié la possibilité d'étendre ces circuits de sorte à offrir aux touristes 180 km de chemins balisés. Ce projet a été concrétisé durant l'année 2008.

Par ailleurs, le Ravel offre également de nombreuses possibilités.

| Circuit | Distance |
|---|----------|
| « Namur par Monts et Vallées » (Naninne-Dave) | 5,0 km |
| « Namur Haute Meuse » (Wépion) | 6,0 km |
| « Namur Paysages de Meuse » (Wépion) | 10,0 km |
| « Namur Sambre et Bois » (Malonne) | 7,5 km |
| « Namur au Pays de Liège » (Malonne) | 7,0 km |
| « Namur les Blanches Pierres » (Marche-les Dames) | 6,5 km |
| « Namur Basse Meuse » (Lives-sur-Meuse) | 7,0 km |
| « Namur et la Campagne » (Vedrin) | 7,0 km |
| « Namur de Bas en Haut » (Citadelle) | 5,0 km |
| « Namur autour du Confluent » | 4,0 km |
| « Châteaux et Fermes » | 30,0 km |
| « Vallons et Plaines de Hesbaye » | 28,0 km |

| Circuit | Distance |
|---------------------------|----------|
| « Porte des Ardennes » | 26,0 km |
| « Entre-Sambre-et-Meuse » | 30,0 km |

5.3.4. **City Quizz**

Cette activité s'adresse aux petits groupes et permet de découvrir Namur de manière attractive et dynamique. Ce service est proposé en plusieurs langues. Il a été inséré dans la brochure de « Namur Congrès », destinée aux entreprises.

En 2014, 325 personnes ont participé à l'activité.

5.3.5. **Coordination et mise sur pied de forfaits touristiques**

La coordination avec les attractions touristiques et le secteur HORECA permet une meilleure gestion de la promotion globale. Les aspects liés à la commercialisation de ces établissements sont également abordés et mis en œuvre pendant la saison.

Mise sur pied de produits combinés pour individuels :

- d'un jour
- de deux jours
- forfaits

Réalisation de forfaits pour groupes :

- à la carte (excursions et séjours)
- clé sur porte (excursions et séjours)
- tours panoramiques en car...

Sur simple demande, des programmes de visite adaptés au profil et au budget des groupes ayant choisi Namur pour destination sont également organisés.

Pas moins de 363 programmes ont été demandés par les groupes durant l'année 2014. Sur l'ensemble de ceux-ci, on comptabilise 11.263 visiteurs effectifs. Ce qui fait une moyenne de 30 personnes par groupe.

En 2013, 351 programmes avaient été élaborés pour 12.209 personnes (moyenne de 34 personnes par groupe).

Fréquentation des groupes ayant réservé via la cellule « Produits » et comparatif avec les années antérieures

| | 2008 | 2009 | 2010 | 2011 | 2012 | 2013 | 2014 |
|--------------|--------|--------|--------|--------|--------|--------|--------|
| Groupe | 369 | 345 | 379 | 389 | 422 | 351 | 363 |
| Participants | 12.478 | 12.206 | 13.158 | 14.836 | 15.688 | 12.209 | 11.263 |

Variation mensuelle de la fréquentation des groupes en 2014

| Mois | Groupes | Participants |
|---------|---------|--------------|
| Janvier | 7 | 167 |
| Février | 16 | 847 |
| Mars | 11 | 326 |
| Avril | 36 | 1.278 |

| Mois | Groupes | Participants |
|--------------|------------|---------------|
| Mai | 68 | 2.174 |
| Juin | 49 | 1.730 |
| Juillet | 17 | 510 |
| Août | 32 | 868 |
| Septembre | 46 | 1.330 |
| Octobre | 46 | 1.157 |
| Novembre | 15 | 443 |
| Décembre | 20 | 433 |
| Total | 363 | 11.263 |

Provenance des groupes en 2014

| Provenance | Groupes |
|------------------------------|------------|
| Belgique FR (Wallonie + Bxl) | 163 |
| Flandre | 119 |
| Allemagne | 32 |
| France | 14 |
| Pays-Bas | 9 |
| Italie | / |
| Grande-Bretagne | 10 |
| Espagne | / |
| Luxembourg | 7 |
| Suisse | 1 |
| Autres Europe | 8 |
| Total | 363 |

5.4. Promotion extérieure

5.4.1. Editions

Les outils de promotion ont été les suivants :

- le guide officiel « Namur vous invite » reprend l'ensemble de l'offre touristique namuroise, à savoir les attractions, les musées, les hébergements, les restaurants et les manifestations. Quatre éditions (FR - NL - UK - D) sont réalisées à raison de 122.500 exemplaires
- la brochure pour groupes « Namur vous invite » fournit une information détaillée sur les diverses activités possibles pour les groupes (programmes thématiques et « à la carte »)
- plan détaillé de la ville réalisé en collaboration avec le service de la Géographie Urbaine
- carte IGN avec les balades balisées « sur imprimées »
- dépliant d'appel
- brochure « Namur Vill'en Poche »
- brochure « Art Nouveau et Art Déco »

- brochure « Architecture Contemporaine »
- brochure « Parcours d'églises »
- dépliant « Sur les chemins de la Grande Guerre »

5.4.2. Internet

Le site Internet www.namurtourisme.be est disponible en 4 langues (FR-NL-UK-D).

La fréquentation du site Internet de l'Office du Tourisme est sans cesse en augmentation. En 2014, le site a accueilli 256.688 visiteurs, contre 236.226 visiteurs en 2013. Ce qui fait une moyenne de 21.390 visites par mois.

Une newsletter est régulièrement envoyée par e-mail aux médias, professionnels du secteur et aux 2.370 abonnés afin de promouvoir les manifestations et produits touristiques de Namur.

| Mois | Nombre de visiteurs |
|--------------|----------------------------|
| Janvier | 16.900 |
| Février | 18.991 |
| Mars | 22.130 |
| Avril | 25.528 |
| Mai | 23.893 |
| Juin | 20.100 |
| Juillet | 24.453 |
| Août | 27.680 |
| Septembre | 21.425 |
| Octobre | 20.408 |
| Novembre | 20.522 |
| Décembre | 14.658 |
| Total | 256.688 |

5.4.3. Nouvelles technologies et réseaux sociaux

Réseaux sociaux

Pour rappel, l'OTN dispose de sa propre page Facebook depuis 2010. En 2014, celle-ci a été régulièrement alimentée de news relatives aux événements et attractions touristiques de Namur.

On constate que la page est davantage consultée dès que de nouvelles publications sont postées.

Actuellement, plus de 1.845 personnes suivent la page de l'OTN. Les internautes sont très actifs sur celle-ci. La plupart des « followers » sont des Namurois, ils aiment leur ville et en sont fiers. Ils sont suivis par les Français et les Allemands.

Un compte Twitter a également vu le jour au sein de l'OTN en 2010.

iBeaken

En collaboration avec le service de la Culture, le service du Tourisme s'est attelé au projet de mise en réseau de points info « iBeaken » qui s'est concrétisé en 2012. Il s'agit de plaquettes munies d'un QR code contenant des informations trilingues (Fr, NI, UK) relatives à différents sites touristiques (Théâtre, église Saint-Loup, Beffroi, Halle al'Chair...) et qu'il est possible de télécharger à l'aide d'un Smartphone.

Connexion WIFI

En collaboration avec le service Informatique de la Ville et la Maison du Tourisme, le centre info de la gare est équipé, d'une connexion WIFI gratuite pour les visiteurs, avec accès limité.

De plus, grâce à un projet initié et partiellement financé par la Fédération du Tourisme de la Province de Namur, plusieurs zones WIFI gratuites ont été installées en centre-ville (Hôtel de Ville, Halle al'Chair, Théâtre, ...).

5.4.4. Foires & Workshops

Au cours de ce dernier exercice, Namur a été représentée sur 11 foires et workshops ouverts à tout type de public. 4.106 brochures « Namur vous invite » ont été distribuées aux individuels (2.064 en français et 2.042 en néerlandais).

Participations en 2014 :

- Barchon : workshop Léonard
- Lille : salon grand public Tourissima
- Charleroi : Idées Vacances (grand public)
- Anvers : La Walonie en Flandre (grand public)
- Liège : Papillon (seniors)
- Ciney : le Carrefour du Tourisme des Maisons du Tourisme
- Lille : Senioreva seniors
- Genk : Salon 50+
- Londres : World Travel Market
- Bruxelles : Zenith 50+
- Bruxelles : le grand workshop annuel de l'OPT

5.4.5. Presse et actions de relations publiques

Au cours de l'année 2014, le service a reçu et accompagné plusieurs journalistes, soit par contact direct, soit via le service presse du WBT. Ces visites ont donné lieu à diverses publications ou diffusions.

Contacts presse 2014

| Organe | Sujet |
|-----------------------------------|--|
| Touring (novembre 2014) | Revue adressée aux abonnés |
| Lifestyle 50+ | Magazine très classe trimestriel et encarté dans « Elle Belgique » |
| L'Eventail (novembre 2014) | Mensuel luxueux |
| Journées découvertes Entreprises | Bulletin de liaison inter entreprises |
| Namur Capital | Pour mémoire |
| Le Vif – Weekend | Supplément touristique-culturel |
| Le Soir – MAD | Supplément culturel du mercredi |
| Idées – Coups de Coeur | Brochure sur les restaurants de la Province de Namur |
| Namur – Province | Brochure destinée au personnel provincial |
| Oooh ! was ik maar in Wallonie | Brochure WBT Flandre |
| Namur Magazine | Pour mémoire |
| La vie est belge | Brochure WBT France |
| Destination Bruxelles et Wallonie | Brochure WBT France |

| Organe | Sujet |
|----------------------|-------------------------------------|
| Au Coeur de la Ville | Publication de la « Grande Région » |

Que ce soit pour le WBT ou en direct, le service propose toujours aux journalistes les services d'un guide de l'Association des Guides Touristiques du Namurois.

Le service presse du WBT a aussi fourni aux médias, sur demande, nombre de CD de photos extraites de la photothèque, qui continue de s'enrichir au fil des mois.

Les journalistes peuvent aussi choisir les photos souhaitées en consultant la galerie photo du site Internet de l'Office du Tourisme.

5.4.6. Echanges d'informations

Les échanges d'informations avec divers syndicats d'initiative, offices de tourisme dans toute la Belgique, Maisons du Tourisme wallonnes et bureaux de tourisme à l'étranger sont entretenus régulièrement. Tous les 6 mois une réunion des directeurs des offices du Tourisme des grandes villes belges (wallonnes, flamandes et bruxelloise) est organisée.

5.5. Gestion de sites

5.5.1. Centres d'information

L'inauguration centre d'information touristique sur le site de la gare de Namur s'est concrétisée en 2014.

Une convention entre la Ville et la SNCB et entre la Ville et l'OTN pour la mise à disposition du local a été mise en place, en collaboration avec le service de Gestion immobilière de la Ville. Un cahier des charges a été rédigé et un appel d'offres a été lancé fin 2013, en collaboration avec le Bureau d'Etudes Bâtiment de la Ville.

Le marché a été attribué en 2014.

5.5.2. Aire de service pour motor-homes

Le marché pour la mise en place d'une borne de services et la création d'un parking pour motorhomes, rue des Souchets (à l'arrière du Centre Namurois des Sports) a été attribué et notifié en 2013 (marché passé via le Bureau d'Etudes Bâtiment).

La mise en place effective de la borne a eu lieu le 8 juillet 2014.

5.5.3. Délocalisation de la cellule technique

Les bureaux techniques ont pu être transférés provisoirement à Jambes, rue de Coppin depuis 2012. Ils y sont toujours.

5.5.4. Aménagement des quais de Meuse

La reprise de la gestion des quais de Chasseurs ardennais par la Ville, avec le soutien de l'équipe de l'OTN a permis, sur le plan touristique, de reprendre en main la gestion des bateaux qui demeurent à quai, pour des activités de croisière, culturelles ou Horeca.

Outre un cahier des charges pour chacun, l'ordre d'amarrage entre le Grognon et le pont de Jambes a été imposé et organisé avec le concours du service régional des Voies hydrauliques.

Cela ne peut qu'améliorer l'accueil touristique à cet endroit.

5.5.5. Mise en place de cimaises sur le quai des Chasseurs ardennais

Des cimaises ont été installées en bord de Meuse, le long du Quai des Chasseurs ardennais. Au cours de la saison 2014 une deuxième opération « Quai des Arts » a pu être organisée et a recueilli un beau succès.

5.6. Evènements et activités diverses

5.6.1. Cap Estival

Pour la deuxième fois, de mai à septembre, la pointe du Grognon et les berges de Sambre et de Meuse ont accueilli un Horeca et plusieurs animations labellisées « Cap Estival ». Le but de l'opération est de donner l'envie et de permettre aux Namurois et à ses visiteurs de se réapproprier les quais namurois.

Cette manifestation, qui a pu profiter du climat exceptionnel de juillet et août, a connu un vif succès. On comptabilise environ 162.000 personnes ayant assisté aux animations des bords de Sambre et de Meuse, dont 27.000 personnes exclusivement pour la pointe du Grognon.

Divers équipements, mis en place par l'OTN, en collaboration avec plusieurs services techniques de la Ville, ont permis d'aménager le site de la pointe du Grognon et de créer ainsi une atmosphère conviviale et familiale (ballon éclairant, transats, micro-bibliothèque, panneaux d'affichage, ...).

En outre, diverses activités ont permis d'animer les lieux et d'inciter le public à venir flâner en bord de fleuves.

5.6.2. Campagne de promotion « Villes Wallonnes »

Le service a poursuivi ses contacts pour la mise en place d'actions dans le cadre de cette campagne, en collaboration avec le WBT (mise en place d'actions de communication envers les publics belge, hollandais et français). Pour rappel, les villes concernées sont Tournai, Mons, Charleroi, Namur et Liège. Le WBT a investi quelques 500.000 € pour l'ensemble de la campagne 2014.

5.6.3. Programme Interreg IV A : promotion du tourisme fluvial de Namur à Charleville-Mézières

Le service a poursuivi ses contacts avec le Bureau Economique de la Province pour la mise en place de ce programme transfrontalier de valorisation touristique de la Meuse et a réalisé un « pass » et des forfaits sur ce thème.

D'autres publications ont été créées en 2014. Dans ce cadre, un échange a été organisé entre les villes de Namur et Charleville : cela a donné lieu au déplacement des Echasseurs de Namur sur la Grand place de Charleville où ils ont créé l'évènement le jour de la grande braderie.

5.6.4. Meuse en fête – Sambre en fête

Le service a collaboré, comme en 2013, avec la Fédération du Tourisme de la Province de Namur à l'opération « Meuse en fête » (agenda d'activités, mise en place de banderoles, ...). « Sambre en fête » s'y est ajouté depuis 2013.

5.6.5. Manifestations Promotionnelles

Les nombreuses manifestations namuroises sont autant d'opportunités de faire mieux connaître les richesses de la ville. Le rôle du service est à la fois de les faire connaître à l'extérieur et de profiter de la présence d'un public nouveau pour l'accueillir dignement et l'informer complètement.

Quelques exemples :

- Salon des Antiquaires
- Festival des Arts Forains
- Festival de Namur
- Festival International du Film Francophone
- Fêtes de fin d'année
- Fêtes de Wallonie
- Grand Feu de Bouge
- Journée du Folklore
- Saison culturelle « Théâtre Royal »
- Le Marché de la Poésie
- Estiv'arts
- ...