

NAMUR

magazine

juin 2010



Périodique d'information de la Ville de Namur | n° 66

Namur
Brno
Avignon
MOSCOU
Frankfurt

Mir
Caravan
2010

Un très beau bulletin

C'est un tonnerre d'applaudissements qui vient ponctuer le travail réalisé par les multiples acteurs de l'année scolaire qui se termine. Bientôt résonneront les trois coups de l'été 2010. L'heure est donc aux bilans mais aussi et surtout aux projets ! Bilan d'une année scolaire copieusement remplie de projets qui mirent nos écoles au devant de la scène.

L'école fondamentale de la rue Julie Billiard "la Court' Echelle" a merveilleusement passé son 1^{er} acte, en mai dernier, en se voyant décerné à Stuttgart un European Award of Excellence dans le cadre des Cities for Children pour son projet pédagogique en faveur des enfants.

Le Grand Happening d'Art floral, organisé par l'Institut communal Roger Lazon, a connu un réel succès. Les œuvres florales réalisées sont dignes des grands ! Voilà qui portera haut le renom de notre école des métiers.

Que dire de nos élèves de 6^e primaire de l'école d'Andoy, si ce n'est : "Félicitations, nous sommes fiers de vous" ! Votre performance à la célèbre dictée du Balfroid est la preuve de la qualité de notre enseignement communal.

Bravo également au Musée de Croix qui vient de recevoir le Prix des Enfants pour ses animations pédagogiques.

Parmi les nouveautés de la future rentrée scolaire, l'ouverture de nouvelles options pour les jeunes, notamment la fleuristerie mais aussi art-sciences et art-danse. Ces orientations permettront aux jeunes de suivre une formation scolaire sérieuse tout en pratiquant leur passion.

Avant de terminer cette année scolaire, rendez-vous les 19 et 20 juin prochain pour célébrer la Fête de la Musique ! Un programme varié et de qualité vous sera offert. Soyez les bienvenus au Village de la musique, le samedi, dans les Jardins du Maieur.

Pendant les vacances, la Ville organise de nombreuses activités afin de divertir les petits comme les grands : plaines et stages, concerts dans les parcs, spectacles de la Mir Caravan, balade en Namourette, sans oublier la traditionnelle foire de juillet... Le choix ne manque pas, profitez-en !

Bonnes vacances à tous !

Geneviève Lazon,

Echevine de l'Enseignement et de la Petite Enfance



sommaire

04 Événements

Le Sacre des Tympan :
Fête de la Musique, Festival musical, Euroglobe, Verdur Rock, Doux Vendredis
D'août, Picnic Festival...

10 Culture

ArtisaNamur
Festival de Folklore
Portrait : Vincent Pagé, facteur de bonne humeur
Expositions : Sculptures dans la Ville
Samuel et Sondron au Beffroi
Festival BD à Wépion
Journées du Patrimoine

15 Agenda

18 Tourisme

Namur, perle née des amours de Sambre & Meuse

20 Sport

L'été, c'est le pied !
Tour de France | Atlétissima

22 Stages & plaines de vacances

26 Social

Dispositif d'urgence sociale
Plan grande chaleur
Sortie du Guide des Aînés

29 Vie communale

Devoir de mémoire
Des Namurois distingués !
Un marché chaque jour
Conseils avant de partir

Calendrier Conseil communal

Feu vert pour la Caserne
PCM de Jambes
Travaux en cours et à venir
Programme triennal :
18 chantiers en ligne de mire

36 Mobilité

Le vélo ? Un bon plan !

38 Sécurité

Les radars sont là
Vol dans les habitations

40 Aménagement du Territoire

Nouveau visage pour le quartier de la Gare

42 Environnement

Namur dévoile sa vraie nature
Concerts dans nos parcs et jardins ouverts

46 Ce que les lieux disent

Mystère autour de la rue de l'Inquiétude



Couverture : La Mir Caravan
d'après le visuel de Philippe Mayer
Encarts : Enseignement communal
& Citadelle



Fête de la Musique à Namur

“Le Sacre des Tympan”



Ambiance joyeuse et métissée avec l'Orchestre international du Vetex

Voilà l'été ! Les notes de musique virevoltent et viennent chatouiller les oreilles. De la Fête de la Musique au Picnic Festival en passant par le Verdur Rock, le Festival musical, les Doux Vendredis d'Août et le festival Euroglobe, tous les styles musicaux auront voix au chapitre. Chanson française, pop, rock, folk, fun, classique, bluegrass... Mais il n'y aura pas que les tympan qui seront comblés cet été. Dans le cadre de la Présidence belge de l'Europe, tous les regards se tourneront vers la Citadelle qui accueillera les comédiens de la Mir Caravan après avoir servi de décor au spectacle en plein air **Sambre**.

Du 18 au 20 juin, la Fête de la Musique fera battre le cœur de Namur, en stimulant des lieux empreints de charme, propices aux rencontres et à la détente. Cette année encore, la Ville s'est associée à de nombreux partenaires pour présenter un programme varié. Aux côtés des habitués - Province, Médiathèque, Rock's Cool, Verdur Rock, Belvédère, Jeunesses musicales, Conservatoire - on retrouvera les Amis d'Esperanzah et le Festival de Wallonie qui apporteront leurs propres tonalités à l'événement.

Dès le vendredi, la place du Marché jouera la carte du rock. Ça tombe bien, c'est la fin de l'année, il fera beau (c'est le solstice d'été) et les terrasses seront prises d'assaut par les étudiants. Entre deux gorgées de jus vitaminé, ils pourront se délecter de musiques énergisantes avec le rock guitar des jeunes Namurois de The Shill, les rythmiques puissantes et les mélodies insolentes de Mad Radios, l'électro kitch pétillante façon Vive la Fête du duo liégeois Cheesy Cliché (tous deux lauréats Verdur Rock 2009) et le ska-reggae juteux à la française d'Orfeo. Une belle entrée en la matière !

Ce même vendredi, la Musique nationale du Chemin de fer entrera en gare de Namur avec son Jazz band et les Saxos du Conservatoire apporteront un vent de fraîcheur à l'exposition de l'Académie des Beaux-Arts, galerie du Beffroi.

Le samedi, l'Orchestre international du Vetex, joyeuse bande de musiciens déjantés, déboulera dans le centre-ville escorté par deux percussionnistes sur échasses. Son répertoire, franchement festif, marie rythmes ska et accents tsi-

ganes, valse à danser, sonorités klezmer et nord africaines.

Pendant ce temps là, les Jardins du Maieur transformés en village musical vivront au rythme des djembés, des chorales et du Carnaval des Animaux. Des concerts et ateliers mettront en exergue le travail réalisé par des écoles ou associations namuroises et sensibiliseront les jeunes oreilles à la musique sous toutes ses formes.

Après cette mise en condition, les familles accompagneront Moustache Largo dans son voyage au Pays des Merveilles avant de gagner la place du Théâtre où s'enchaîneront la folk celtique de Chapeaux bas, les reprises de Replay et la pop rigolote des Vedettes.

Si vous êtes plutôt pop rock alternatif, direction le Belvédère pour un festival sonore et visuel avec Too Much & The White Nots, Isola, Le Coup du Parapluie, Re@cstable et une after concoctée par les associations Diode et Déficience sonore (organisatrice des soirées My Toolz).

Le dimanche, les concerts se concentreront à la Maison de la Culture avec successivement des groupes de la Rock's Cool (que l'on retrouvera les 25 et 26 juin pour leur concert de fin d'année), les animations percutantes de l'Ecole du Cirque, l'acid-jazz d'Abstract Citizen Corp, le rock blues de Roman et le jazz New Orleans de Big Noise.

En clôture, le Festival de Wallonie proposera un grand concert festif en plein air au Grognon avec l'Orchestre symphonique du Conservatoire de Liège accompagné de Maurane et Julos Beaucarne pour une rencontre entre l'univers de Duke Ellington, Gershwin, Nougaro et le Boléro de Ravel suivie d'un feu d'artifice !



Fête de la Musique



Photo Alexis Haulot

VENDREDI 18 JUIN

16H - Musique nationale du Chemin de Fer (Gare de Namur)

18H - Saxophonistes du Conservatoire (Galerie Beffroi)

20H - The Skill | Mad Radios | Cheesy Cliché | Orfeo (pl. Marché aux Légumes)

SAMEDI 19 JUIN

10H-16H - Village musical Animations Djembe, Chorales de Wépion, de la Rock's Cool, du Conservatoire et de Velaine, éveil musical pour enfants, Carnaval des Animaux (Jardins du Maieur)

11H - Orchestre international du Vetex (déambulatoire)

15H - Fanfare de Fernelmont (Jardin Harscamp)

16H - Ali aux Pays des Merveilles par Moustafa Largo (Maison de la Culture)

21H - Chapeau Bas | Replay | Les Vedettes (pl. Théâtre)

21H - Concerts au Belvédère

DIMANCHE 20 JUIN

11H - Arnaud Degimbe et Luc Pilartz (Jardin Musée Rops)

14H - Groupes Rock's Cool (MC)

15H30-20H - Ecole du Cirque de Gembloux (MC)

17H - Abstract Citizen Corp | Roman | Big Noise (MC)

20H45 Maurane | Julos Beaucarne | Orchestre symphonique du Conservatoire de Liège (Grognon)

22H Feu d'artifice

Programme complet disponible à la Maison du Tourisme (Square Léopold et Halle al'Chair) - tél : 081 24 64 49 et téléchargeable sur

www.ville.namur.be

www.fetedelamusique.be

Festival musical de Namur

Wallonie, terre d'artistes

Pour marquer le 30e anniversaire de la Région wallonne, le Festival de Wallonie, dont fait partie le Festival de Namur, a choisi de mettre en valeur le patrimoine wallon à travers des lieux, compositeurs et interprètes de chez nous. En tant que Ville Capitale, Namur accueillera l'un des concerts d'ouverture, le 20 juin, à l'occasion de la Fête de la Musique. Une rencontre inédite entre Julos, Maurane et l'Orchestre du Conservatoire de Liège.

Après cette mise en bouche, le Festival musical de Namur proposera, du 10 au 17 juillet, un assortiment varié de concerts, subtil équilibre entre savoir local et ouverture au monde. Son directeur artistique, Jean-Marie Marchal, nous promet **des destinées étonnantes dont les échos lointains méritent d'être réveillés** : Roland de Lassus, Henry Du Mont, Mathéo Romero, André-Modeste Grétry...

A ces fortes personnalités, répondent celles de nos interprètes d'aujourd'hui. Artistes confirmés comme le Chœur de Chambre de Namur, Ricercar Consort, les Agrémens et Guy Van Waas, ou stars de demain comme Caroline Weynants, Benoît Laurent, Lorenzo Gatto et Fabien Moolaert.

Pour que le bonheur soit complet, ajoutez au menu une vision légèrement délirante du célèbre Carmen de Bizet, une soirée mystérieuse au parcours secret à la fois musical et littéraire, un mélange détonant entre musique classique, jazz et breakdance, quelques échos des Alpes et des Pyrénées, une soirée spécialement destinée aux enfants et aux familles et un bal final savoureux.

Palais du Gouverneur, Eglise Saint-Loup, Théâtre de Namur, Chapelle du Séminaire, Maison de la Poésie, Maison des Mariages... Autant de lieux qui participeront à cette belle mise à l'honneur de notre patrimoine.

Programme complet sur www.festivaldenamur.be

Réservations au 070 22 88 88.

Théâtre de Namur

Une saison renversante !



« La Veillée des Abysses » de James Thiérrée réinvestit le Théâtre de Namur pour lancer la nouvelle saison (du 4 au 10 septembre).

THÉÂTRE DANSE CIRQUE Entrez sans frapper La Veillée des Abysses Le Chagrin des Ogres La Tragédie Comique Bien des Choses Jacqueline Bir Papa est en Voyage Sans Ailes et Sans Racines L'Homme à Tête de Chou Habit(u)ation A la Vie, à la Mort Le Carré Curieux Le Manteau Long Regarde Maman, je danse Cirque Eloize Seuls Raoul Flexa Lyndo & NBS Scènes de la vie

Conjugale Orphée Avalanche Asphalte La Comédie des Erreurs Anne Roumanoff L'Allée du Roi Seule au Rendez-Vous Barbe-Bleue Michel Bouquet : Le Roi se meurt La Tempête Quelqu'un comme Vous Slava's SnowShow Si demain vous déplaît **MUSIQUE ACTUELLES** Victor Démé Christophe Eté 67 Hindi Zahra Louis Chedid Amparo Sanchez Sara Tavares Thomas Fersen **PHILHARMONIQUE** Vespro Chestopal & Rachmaninov Plamena Mangova Triatu L'O.P.L. & David Cohen jouent Lalo Clavecin de Rinaldo Alessandrini Gatto, Dumay et l'O.R.C.W. Trio Hallynck Peter Philips & le Chœur de Chambre de Namur Les Agrémens: Symphonie de Beethoven et Haydn Vox Luminis **MAIS ENCORE** Spectacles jeune public Ballrooms...

Programme de la saison 2010-2011 au Théâtre de Namur

tél : 081 226 026 | www.theatredenamur.be

Namur sous la bannière étoilée

EUROGLOBE : agir maintenant !

Dans quelques semaines et pour six mois, la Belgique assurera la Présidence de l'Union européenne. Namur en profitera pour souligner son statut de Capitale à travers plusieurs événements culturels et festifs.



Supermazzo

En guise d'ouverture de la Présidence belge, douze villes dont Namur ont été retenues pour organiser un **bal moderne, sous le thème "La Belgique danse", le samedi 3 juillet**. Dès l'après-midi, une série d'activités seront proposées, certaines en lien avec la candidature de la Belgique pour le Mondial 2018. Le bal moderne se tiendra sur la Place d'Armes à 19h30. L'objectif est de rassembler simultanément vers 21h30-22h, sur les douze places belges choisies, plusieurs milliers de danseurs qui auront appris, grâce à des danseurs professionnels, une chorégraphie contemporaine originale. Le tout sera retransmis à la télévision.

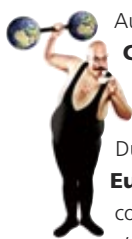

Autre événement, qui devrait drainer un large public à Namur, la **Mir Caravane** fera étape à la Citadelle après Brno, Francfort, Villeneuve-les-Avignon avant de poursuivre son chemin vers Moscou. Neuf compagnies européennes animeront l'esplanade du 5 au 15 août (voir encart Citadelle).

Du 13 au 29 août, place aux images et à la musique avec le **Festival Euroglobe 2.0** proposé par l'asbl Berlinpolis. L'asbl namuroise Phase B coordonnera les événements sur Namur. Côté musical (28 août), son choix s'est porté sur des groupes parfois festifs, souvent engagés, capables de se mobiliser autour de l'Europe et plus globalement pour l'avenir de la planète.

Vendredi 13 ouvrira les festivités à 18h. Thierry Robrechts, Siddhartha Björn et Thibaud Petit, le trio namurois qui se cache derrière ce projet, proposeront un savant mélange entre guitare, batterie et programmation électro, le tout accompagné d'une voix parlée. Après ce tour de chauffe, c'est parti pour une belle virée à travers les frontières et les styles musicaux avec les Allemands de **Freeze4u** (19h) suivis de **Baloji** (20h). Ancien membre du groupe de rap liégeois Starflam, ce Belgo-Congolais voyage entre rap funk et world. Il vient de remixer son 1er album avec des artistes congolais et des instruments traditionnels. Un mélange inédit, original et parfaitement réussi.

Bien présent ces derniers mois sur la bande FM avec les singles Clock et I can give, **Lucy Lucy** (21h30) a réussi à se faire une place sur la scène belge aux côtés des incontournables Girls in Hawaii, The Tellers ou encore Sharko. Un sens inné de la mélodie, des arrangements riches et fluides, un concert qui s'annonce frais et emballant. Ensuite, du festif et du bon, avec **Supermazzo** (23h), groupe bourré d'énergie placé sous la protection de Manu Chao. Après de nombreux concerts à l'étranger et chez nous (entre autres à Esperanzah et Couleur Café), Supermazzo dégagera son flux positif sur la scène namuroise ! Pour clôturer ce festival EuroGlobe 2.0, une after party se déroulera dans le foyer de la Maison de la Culture. Suite dans le magazine de septembre avec d'autres rendez-vous placés sous le label « Présidence belge » : FIFF, concert du Chœur de Chambre et des Agremens, colloques au Théâtre de Namur...

www.euroglobe.info

www.phaseb.be

Vendredi 13

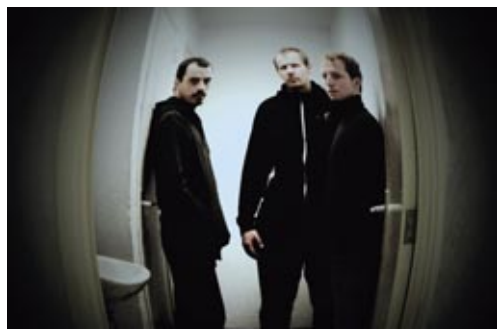

Interview

Jean-François Flamey,
asbl phase B, coordinateur
local Euroglobe 2.0



EUROGLOBE 2.0

Quel est l'objectif d'EuroGlobe 2.0 ?

Le projet européen EuroGlobe 2.0 – Creative Culture against Climate Change - est un événement culturel mélangeant les genres : photos, films et concerts. Dans le cadre des présidences belge et espagnole de 2010, quatre festivals co-financés par la Commission Européenne sont organisés dont deux en Belgique, Namur en août et Anvers en octobre. Le but est de rassembler les Européens, et particulièrement les jeunes, afin de les sensibiliser au changement climatique.

Que se passera-t-il chez nous en août ?

EuroGlobe se déroule en trois grandes étapes. Tout d'abord, une exposition vidéo à la Galerie du Beffroi, du 13 au 29 août. Elle fait suite à un concours ouvert jusqu'au 15 juin pour lequel, sous la devise "Act Now!", nous invitons les photographes et réalisateurs belges, professionnels et amateurs, à présenter des photos et des mini-films traitant des thèmes du changement climatique avec les conséquences en particulier pour la Belgique. Ensuite, "Horizons Verts", prendra place les 27 et 28 août au Caméo. Le vendredi est consacré à la projection de long-métrages en collaboration avec le FIFF et le samedi est dédié à des courts, en partenariat avec le Festival du Film Nature et Media10-10. On clôture en musique avec une soirée concerts et djs à la Maison de la Culture, le 28 août.

VERDUR ROCK

“et que ça saute !”

A l'heure où chaque village a son festival intergalactique, le Verdur Rock sera le seul endroit de la planète où l'on pourra découvrir, à l'œil (et à l'oreille), un Breton mythique, une Brune défoncée, des sorciers en transe, du chicken rock et des rythmes électro dans un théâtre de plein air centenaire. Le Théâtre de Verduze ne sera pas seul à vibrer. Fanfares, DJ et saltimbanques animeront le haut du site tandis que DJs et VJs s'enchaîneront et se déchaîneront dans l'espace Namur Ten Points, sur l'esplanade de la Citadelle.



Phantom Feat. Lio © P. Schyns Sofam

avec cette 26e édition du Verdur Rock, la Ville réussit un double pari. Un, mêler la fraîcheur des révélations du moment aux valeurs sûres de notre vivier belge. Deux, attirer à la Citadelle à la fois les spectateurs de la première heure qui ont résisté aux sirènes obsipiennes et les étudiants qui viennent faire la teuf. Pour **Philippe Gayet**, coordinateur du festival au service Jeunesse, le Verdur' propose une alternative aux grands raouts juilletistes et aoûttiens qui font rentrer au chausse-pied des dizaines d'artistes sur d'innombrables scènes. « Caractère festif, accueil, accessibilité, affiche électrique et moderne, animations et gratuité, tout ça forge une identité forte ». Le festival débutera à 11h avec le **Tremplin Concours**. Les cinq lauréats (parmi 150 candidats !) sont Clara Louise (Bruxelles), Nicolas Testa (St-Gilles), Stereo Grand (Court-St- Etienne), Sinus Georges (Ciney) et Driving Dead Girls (Fayt-Le-Franc). Pour ceux qui rateront leurs prestations, séance de rattrapage le soir au Belvédère !

Vainqueur du concours 2009, **Dan San** ouvrira le festival. Le quatuor *indie* folk liégeois s'est déjà fait remarquer lors de ses passages aux Ardentes, aux Nuits du Botanique et à Namur en première partie de Cœur de Pirate. Sur scène, les instants rêveurs s'enchaînent, soutenus par une rythmique discrète mais efficace.

The Experimental Tropic Blues Band, trio inférial belge plébiscité par les Namurois, sévit depuis 2000. Deux albums à son actif dans un style fusion rock, blues, chicken rock, disco décadente. Le trio ne donnera que deux concerts cet été, dont le Verdur. Mission ? Enflammer le chaudron magique en début d'affiche avec leur rock'n roll puissant !

Touche féminine du festival, Lio retrouve son parolier Jacques Duvall et s'associe à Miam Monster Miam dans **Phantom Feat. Lio**. Une seconde jeunesse pour l'ex. punkette avec un album et des prestations débridées et insouciantes.

Collectif français réputé pour ses concerts dantesques, **Kaophonic Tribu** mêle transe tribale, électro-world et rock dans un style résolument inédit et universel. Didgeridoo, basse, chants envoûtants associés au djembé, dooms et batterie participent à cette effervescence sonore.

Eté 67, c'est l'un des groupes pop/rock le plus prometteur de la Communauté Française. Depuis le Quartier de la gare en 2006, les Liégeois ont pas mal broulingué et leur style s'est affirmé, comme le démontre l'album Passer la frontière entre roman de gare et cowboy dévêtu, amours déchues et prison dorée.

Tête d'affiche du festival, **Miossec** présentera son dernier né, Finistériens, écrit en tandem avec Yann Tiersen. Une nouvelle étape dans la carrière du broulingueur breton pas encore rangé des embruns. Avec ses reflets quasi symphoniques (pianos, cordes, guitares, percussions...),



il s'agit d'un album qui brûle, qui boit, qui baise, qui prend et qui étreint. Tout Miossec pour le prix d'un !

L'une des révélations belges de l'année, **MVSC** vient de terminer une fameuse tournée en Europe et ne se produira que dans quelques rares festivals d'été. Son dernier album à tendance **électro-rock**, encensé par la presse, est un subtil mariage entre un univers club et la fougue d'un chanteur transpirant la cold-wave, où les voix s'entremêlent au rythme d'une guitare déchaînée sur fond de batterie disco décomplexée.

Pourquoi venir au Verdur ?

Parce que c'est un des rares festivals où, en te promenant, tu risques de croiser ton petit frère en train de se secouer les dreadlocks devant Kaophonic Tribu. Un peu plus loin, ta frangine qui se réjouit à l'idée de revoir ce bon vieux Miossec. Allongé à l'ombre d'un platane, ton père qui t'avoue un peu gêné attendre Lio, pour voir si la brunette tient toujours la route. Et toi, t'attends la nuit pour te déhancher sur les rythmes électro de MVSC...

Phil

VERDUR ROCK

LE 26 JUIN

11h-14h	Finale du Concours
15h00	Dan San
16h00	Remise des prix du Concours
16h45	Experimental Tropic Blues Band
18h10	Kaophonic Tribu
19h35	Phantom Featuring Lio
21h00	Eté 67
22h35	Miossec
00h15	MVSC

Espace Namur Ten Points sur l'esplanade +
Espace Panama au Belvédère + animations
Condro'Zic
Service Jeunesse - Hôtel de Ville
tél : 081 24 64 32. www.verdurrock.be
www.myspace.com/verdurrock

Le Picnic Festival

Cuisine fusion pour menu festif



Slide

Gâce au Picnic Festival, la fin de l'été garde un petit goût de vacances. Pour sa 6e édition, qui se tiendra à la Citadelle du 3 au 5 septembre, bluegrass, celtic et musique acoustique seront au menu.

Les québécois **Les Chauffeurs à Pieds** et un groupe belge ouvriront le festival le **vendredi soir** avec un **grand bal folk** animé par un maître à danser qui vous initiera à diverses danses comme les giges, bourrées, polkas, mazurkas ou valse à cinq temps...

Le samedi sera bluegrass et acoustique. Des groupes issus des quatre coins d'Europe sont annoncés comme les Tchèques de **Sunny Side**, qui avaient séduit le public en 2006, notamment par leur humour et plusieurs

morceaux interprétés en langue tchèque.

Les deux ravissantes soeurs et chanteuses de **Toy Hearts** (UK), surveillées de près par leur musicien de père et deux autres virtuoses multi-instrumentistes, occuperont la grande scène par leur charisme et leur humour très "british". Les Québécois **Tommy Gauthier et Antoine Dufour** navigueront dans tous les styles folk, bluegrass ou jazz en mettant guitare, violon et mandoline au service de leur grand talent d'improvisation. Une **tête d'affiche** et d'autres groupes sont encore à confirmer !

Le dimanche, ouverture des festivités avec **L'Ecole des Chèvres à Pull**, un côté rock innovant pour les plus jeunes spectateurs. La relève des Déménageurs...? A découvrir absolument!

Douce transition avec le rock celtique des Liégeois de **YEW**, un groupe qui monte, qui monte ... et qui se produira cet été dans les plus grands festivals belges. Retour ensuite des **Chauffeurs à Pieds**, très populaires outre-atlantique, qui nous feront découvrir la musique traditionnelle québécoise soutenue par une podorythmie efficace.

Slide occupera la tête d'affiche. Les fidèles de la première heure se souviendront de **Daire Bracken** (guest du trio Munnelly-Flaherty-Masure en 2006), virtuose du violon irlandais et bouillonnant leader de cette formation de musique irlandaise hyper-dynamique. Daire touche-t-il parfois le sol? Tapez "Bracken Finaly Falls" sur Youtube pour le découvrir!

Brettonne, irlandaise, latino ou orientale, telles sont les influences de **Keltan**, groupe français de "celtique-électroacoustique-fusion" qui mêle habillement les genres et les sonorités pour aboutir à des choses surprenantes mais très envoiées. Coup de coeur!

Le duo d'accordéonistes **Chapeaux Bas** se produira aussi en déambulateur et sur la petite scène du traditionnel pub irlandais, ouvert aux jams endiablées. Venez avec vos instruments, c'est l'occasion de jouer avec nos artistes!

Le festival proposera comme d'habitude des animations pour petits et grands autour des instruments de musique. Jeux en bois, château gonflable et bonne restauration compléteront le menu de cet événement qui se veut résolument familial, convivial et festif!

Blue Wings asbl – 0472 22 03 26

www.picnicfestival.be

Trois rendez-vous...



Photo Jonathan Lotin

aux Doux Vendredis d'Août

Nouvelle formule, cet été, pour les Doux Vendredis d'Août: deux concerts suivis d'un set musical. Trois rendez-vous : les 13, 20 et 27 août. Une ambiance toujours aussi cosy à mini-prix dans un cadre exquis. Coralie Clément, Saint-André, Brisa Roché, Syd Matters, Austin Lace, Matt Elliott...ont déjà foulé la scène du Foyer du Théâtre.

Cette 3e édition débutera avec les Islandais de **Seabear** et leur pop intimiste, suivis **The Rodeo** (alias la française Dorothée), un timbre rauque et rugueux pour des mélodies simples et intimistes (13/8). Groupe belge à ne pas manquer cet été, les Bruxellois de **Miele** et leur chanson française pop décalée partageront l'affiche avec les Français **Boy** qui proposeront une folk épurée et hautement émotionnelle (20/8).

Jeune chanteur-compositeur d'origine gantoise, Nele (Van Den Broeck) viendra en formule trio présenter ses petites comptines en anglais, toujours habillées d'un humour grinçant et communicatif. Cette dernière soirée (27/8) se poursuivra avec **Marc Huygens** et son nouveau groupe **Joy**. Accompagné d'une percussionniste/chanteuse et d'une violoncelliste, l'ex chanteur de **Vénus** fera la part belle aux envolées mélodiques, aux balades hypnotiques et crépusculaires avec toujours cette âme soft-rock qui était la marque de fabrique de **Vénus**.

DJ résidente pour ces trois Vendredis d'Août, **Elledelux**, alias Elena, la chanteuse du groupe liégeois Superlux, nous proposera une sélection musicale touche-à-tout et sans œillères pour faire pétiller les fins de soirées au Foyer du Théâtre.

Théâtre de Namur - tél : 081 226 026

www.theatredenamur.be

ArtisaNAMUR aura lieu du 1er au 4 juillet à la Galerie du Beffroi. C'est un nouveau rendez-vous auquel vous convie la Ville à l'aube des vacances d'été. A l'instar des Routes du Commerce, qui valorisent les commerçants namurois, il s'agit de promouvoir les nombreux artisans du Grand Namur. Peintres, aquarellistes, céramistes, créateurs de bijoux, sculpteurs... Ils seront une trentaine à partager leur passion, à montrer leur savoir-faire et la noblesse de leur art. Parmi tous ces artisans, Sophie Clément, créatrice de bijoux.



les artisans exposent à la Galerie du Beffroi

JAMBES

au rythme du Folklore



Si vous aimez voyager, restez à Jambes du 16 au 19 juillet. Rythmes, ambiance, musiques et couleurs du monde vous attendent à la Patinoire La Mosane pour la 51e édition du Festival de Folklore. La nouvelle asbl Dapo Namur aura le plaisir d'accueillir des troupes folkloriques provenant de toute la planète : Géorgie, presque île du Kamchatka (Russie), Taiwan, Espagne, Monténégro, Madagascar... La Belgique sera représentée par un ensemble néerlandophone le dimanche et par les locaux, la Serpentine et la Frairie des Masuis et Cotelis jambois, qui fête cette année son 50e anniversaire.

En avant-première, le vendredi, un repas-spectacle mettra à l'honneur l'Andalousie, son flamenco, ses sévillanes et autres rythmes endiablés pour un programme pétillant et enthousiaste.

Le samedi et le lundi, spectacles en présence des autres ensembles invités (dès 20h). Le dimanche et le dimanche, après la messe du folklore en l'Église Saint-Symphorien de Jambes, une aubade aura lieu place de la Wallonie, suivie du spectacle à 15h à la Patinoire.

Syndicat d'Initiative de Jambes
Seigneurie d'Anhaive (place Jean de Flandre)
 tél : 081 32 23 30.

Les bijoux de Sophie sortent de leur écrin

Vous l'avez peut-être rencontrée sur le Marché de Noël, au Salon du Mariage, à la Journée de l'Artisan ou aux Routes du Commerce. Quand elle ne court pas les marchés et salons, Sophie Clément travaille chez elle, rue du Président à Namur. Pas de vitrine sur la rue, ni de comptoir, mais un salon joliment décoré au premier étage d'un appartement. C'est là, dans son atelier-boutique, qu'elle crée ses bijoux et reçoit ses clientes. Décoratrice de formation, Sophie a d'abord travaillé dans des boutiques namuroises avant de se lancer dans l'artisanat d'art. Un choix audacieux pour un boulot très prenant : Sophie travaille 7 jours sur 7, du matin au soir (parfois même la nuit, quand la créativité se confond avec le rêve !). Ses bijoux sont faits à la main et sur mesure, au gré des saisons, de ses idées, et surtout, des désirs et de la personnalité de la cliente. « Ici, elle est chouchoutée ! Que ce soit pour un mariage ou simplement pour se faire plaisir, je l'accueille au salon, on regarde ensemble les modèles, les couleurs, les pierres... En fonction de ses desiderata, je réalise le bijou qu'elle sera seule à porter ! Il m'est arrivé de créer un collier original pour une future mariée... et d'en réaliser pour toute sa suite ! ».

Sophie privilégie la céramique, le verre de Murano, les pierres semi-précieuses. A chaque pierre, sa symbolique. L'améthyste favorise l'imagination, l'onix donne force et confiance en soi, le quartz amplifie les bonnes énergies... Des vertus dont la créatrice a su s'imprégner, à en juger par l'énergie positive qu'elle dégage. En quelques mois, Sophie a en effet tissé des liens avec d'autres commerçants, artistes et artisans namurois. Elle vend ses créations dans plusieurs boutiques de la région, collabore avec certaines stylistes, notamment pour les robes de mariée. Les bustes sur lesquels sont exposés ses bijoux sont signés Paolo Iori, un céramiste de Malonne qui présentera également ses oeuvres à ArtisaNAMUR. Et la boucle est loin d'être bouclée, car au fil des rencontres et coups de cœur, d'autres alliances seront scellées qui seront autant d'occasions de sortir de leur écrin les bijoux de Sophie.

ArtisaNAMUR du 1er au 4 juillet, de 11h à 18h, nocturne le samedi jusqu'à 22h.
 Echevinat du Commerce, Hôtel de Ville – tél : 081 24 68 24.
Les Bijoux de Sophie, 31b rue du Président à Namur tél : 0484 76 07 30.

Portrait Vincent Pagé

Facteur de bonne humeur

Bizarre, quand on cherche des portraits de Vincent Pagé sur Google Images, on tombe sur un paysage enneigé, un sapin de Noël, une équipe de foot ou Gene Vincent dans Lonely Street... Le comédien aux mille visages, facteur de métier, n'apparaît qu'une fois parmi trente-six quidams. Il y a sans doute une raison à ça. Celui qui se définit - avec modestie et humour - comme le croisement réussi entre un réverbère et une tôle ondulée n'est pas un personnage virtuel. Certes, il aime se grimer, il est capable d'endosser n'importe quel rôle, du plus tordu au plus sérieux, d'entrer dans n'importe quelle carapace, mais il reste profondément humain et aime par-dessus tout entrer en communion avec les autres. Et quand il sort sa massue pour donner corps (et un semblant d'âme) à Raoul le Bouffon et exhibe une belle paire d'obus pour incarner Blanche des Bas Murs, quand il met son nez de clown pour animer une soirée d'enfants, quand il taquine les spectateurs ou chambre les édiles au cœur des Médiévales, quand il joue les valets, les homos ou les commissaires au sommet de la Citadelle, c'est juste pour apporter un peu de bonheur aux gens qui prennent le temps de le regarder.

© Marianne Grimont



Naissance d'une vocation

Même s'il roule sa bosse et ses petits yeux bruns malins depuis près de vingt ans en bord de Meuse, Vincent Pagé n'est pas un enfant de Namur. Il est originaire d'un petit village près de Nassogne. Jeune campagnard, il n'a pas beaucoup de copains de jeux à part quelques arbres et les poules qui caquetent dans le jardin du voisin. Alors, il accompagne son papa, grand raconteur de blagues, au bistro du village. Un beau jour, âgé de 8 ans, il se retrouve debout sur la table du bistro à raconter lui aussi des blagues pour amuser la galerie. Désormais, il sait ce qu'il veut faire plus tard !



Philippe Vauchel entre en scène

A 16 ans, Vincent rencontre Philippe Vauchel, un comédien que les Namurois croisent régulièrement au Théâtre royal et au Grand Manège. Ensemble, ils vont vivre une longue histoire d'humour en jouant pendant 13 ans un duo de clowns sous le titre « Donne-moi le signal » ! Philippe approfondira sa formation théâtrale au Conservatoire de Bruxelles. Vincent, sans doute en raison de ses ascendants gendarmes et militaires, entrera à la Poste (le prestige de l'uniforme?) où il officie, aujourd'hui encore, comme facteur.

Aujourd'hui facteur, demain commissaire

Facteur le jour, d'abord à bicyclette entre Jambes et Wépion, ensuite en camionnette à Erpent, Vincent Pagé n'abandonne pas pour autant sa passion. Amuseur public et comédien, il joue dans le Roi Cerf mis en scène par Freddy Bada à la Maison de la Poésie puis il rencontre Jacques Neefs par un heureux hasard (en l'occurrence, une pharmacienne de Wépion, qui vante ses talents de comédien !). Et le voilà embarqué dans une aventure théâtrale qui dure depuis six ans. Il prononce deux phrases en wallon dans La Surprise de l'Amour, joue le Docteur Closset dans Mozart assassiné, endosse le costume de valet dans Vauban invite Molière, marche à voile et à vapeur dans La Femme silencieuse... Cet été, il sera le commissaire Guizot dans la nouvelle création de Jacques Neefs adaptée de la BD Sambre de Bernard Hislaire.

Raoul, sociétaire de la Citadelle

Savait-il, Vincent Pagé, au moment de créer le personnage de Raoul le Bouffon pour les Médiévales de 2003, qu'il allait sceller son destin à celui de la Citadelle ? Il sera Raoul le Goupil, piqueur de poules, de petits lardons et de bières belges, puis Blanche des Bas Murs, premier travesti médiéval du Troisième Millénaire. Pour la balade d'Halloween, il ne craint pas de jouer les revenants et d'effrayer les badauds. A nouveau sollicité par l'équipe de la Citadelle, il a enfilé le costume d'Henri Lemaître et mes bottes de moto de Georges Jobé, pour l'inauguration de l'exposition Georges Hobé, début juin. L'un a construit les gradins de la Citadelle, l'autre les a remplis.

Les petits bonheurs du quotidien ? Croiser quelqu'un en rue que je ne connais pas et qui dit "Bonjour" »

Un mot qui n'existe pas ? Le Sclin (instrument de musique inventé que je n'oserais vous décrire. Mais si vous me croisez un jour, je vous l'explique).

Un slogan ? Si tu sais t'amuser, alors tu sais travailler !

« Sambre » du 3 au 18 juillet à Terra Nova – Citadelle.

Représentations du mardi au dimanche (20h15). Réservations au 081 22 60 26 – 070 22 88 88

www.vincentpage.be

Sculptures dans la ville

Le pont entre deux cultures



Chaque été, le Service de la Culture invite un artiste à exposer ses œuvres au cœur de Namur. Cette année, le choix s'est porté sur des œuvres figuratives avec l'artiste flamande **Monique De Ceulaer**, qui a déjà exposé aux quatre coins de la planète (Danemark, Espagne, Japon, Tchéquie...). Du 3 juillet au 22 août, elle présentera trois sculptures de bronze dans les Jardins du Maieur et sur la place du Théâtre : Le gardien de la Ville, Entre deux continents flottants et Le pont entre deux cultures. Cette œuvre nous montre deux personnages ronds face à face, atten-

dant tranquillement au point le plus haut des escaliers pour voir l'autre rive. Une œuvre symbolique qui rappelle que « les escaliers sont les premiers travaux pour construire un pont entre les différents continents, les différentes cultures et incitent à réfléchir ensemble, au-delà des horizons, à une solution commune pour des problèmes d'aujourd'hui concernant la protection de l'environnement et le réchauffement climatique » (Gie Luyten).

Service de la Culture, Hôtel de Ville – tél : 081 24 64 37.



Théâtre au Musée

Scènes de jalousie au Cercle de Wallonie

Changement de décor pour le Théâtre des Galeries. En raison des travaux menés au Musée de Croix, c'est dans le cadre arboré du Cercle de Wallonie, à la Citadelle, que se jouera les 15 et 16 juillet le spectacle d'été proposé en collaboration avec la Ville et le Club Richelieu. Le choix s'est porté sur « La jalousie », une pièce élégante, divertissante et débordant de mots d'esprit signés Sacha Guitry. L'histoire d'un homme qui, après huit ans de vie commune sous le sceau de la fidélité, soupçonne sa jeune femme de le tromper. Sous l'emprise de la jalousie, il va inconsciemment jeter sa dulcinée dans les bras d'un autre. Les représentations commencent à 21h quand le soleil file rencart à la lune sous le regard complice des étoiles (restons dans l'ambiance !), mais le parc et le bar seront accessibles dès 19h.

Cercle de Wallonie, 51 avenue de la Vecquée à Namur.
Réservations au 0496 78 54 44.

Lieux communs

Une galerie d'art en gare

Lieux-communs, c'est le nom de ce nouvel espace d'art contemporain qui s'est ouvert voici quelques mois à la gare de Namur. Son originalité ? Il accueille des interventions artistiques en vitrine, destinées à être découvertes depuis la rue. Cette initiative permet de créer un lien direct entre le créateur et le public. Lieux-Communs souhaite ainsi décrocher l'art contemporain en l'insérant dans le quotidien des navetteurs, des passants et des promeneurs.

Jusqu'au 23 juin, Lieux-Communs présente l'exposition « Diaphanes » dans laquelle la jeune artiste géorgienne Mariam Zaldastanishvili explore les relations et les frontières entre la peinture, le dessin et l'expression graphique. Xavier Warrant exposera ses œuvres jusqu'au 20 juillet avant de passer le relais à Cathy Weyders qui dévoilera une œuvre artistique inspirée de considérations environnementales et de réflexions sur l'urbanité (23 juillet - 20 septembre).

Lieux-Communs, 1 place de la Station à Namur
tél : 0476 95 83 76.

Expositions

Jo Delahaut jusqu'au 27 juin | **Delphine Desquilage & Sophie Honnof** du 10 juillet au 5 septembre à la Maison de la Culture – tél : 081 77 67 73

La frairie des Masuis et Cotelis Jambois jusqu'au 3 juillet à la Bibliothèque Communale (venelle des Capucins) – tél : 081 24 64 40

Mise en pli jusqu'au 31 juillet à la Galerie Détour de Jambes – tél : 081 24 64 43

Georges Hobé : un projet grandiose, Namur transformée jusqu'au 12 septembre à Terra Nova (Citadelle) – tél : 081 65 45 00

Au creux de la manière noire : Anne Dykmans, Maria Pace, Christine Ravaux du 12 juin au 29 août au Musée Félicien Rops à Namur
tél : 081 22 01 10

Sur la terre comme au ciel : la statuaire de dévotion en plâtre en Namurois 1850-1950 jusqu'au 12 septembre au Musée des Arts anciens du Namurois – tél : 081 22 00 65

Passeurs d'Art du 19 au 27 juin à la Galerie du Beffroi et du 19 au 26 juin à l'Académie des Beaux-Arts
tél : 081 25 51 53

Jijé un artiste wallon au service de la BD jusqu'au 12 septembre à la Seigneurie d'Anhaive

Samuel et Sondron

amusent la galerie



Du 3 septembre au 3 octobre, la Ville a confié les cimaises de la galerie du Beffroi à deux dessinateurs de presse, **Samuel** (Lemaire) et (Jacques) **Sondron**. A une encablure des Fêtes de Wallonie, ils ressortiront une grosse centaine de crobars parus dans leurs journaux respectifs. Namur, Capitale régionale et chef-lieu de province, sera bien sûr au cœur de l'exposition... et des

brocards ! Mais les communes avoisinantes, comme Dinant, Sambreville et Andenne, seront elles aussi épinglées au gré de leur actualité et de leurs illustres ambassadeurs.

Une belle occasion pour nous, spectateurs, de découvrir en un seul lieu, une joyeuse compile de dessins parus sur plusieurs années et dans différents journaux. Et pour les deux dessinateurs de confronter leur regard sur l'actualité, ailleurs que dans une revue de presse matinale.

Samuel est né le 6 juillet 1977 à Ottignies. Diplômé de la Cambre, il a mis ses talents de caricaturiste au service de Père Ubu (2004-2009) et à la Tribune de Bruxelles. Depuis 2008, il livre son dessin quotidien dans les pages namuro-luxembourgeoises de la Dernière Heure les Sports. Paraît qu'il remplace parfois Frédéric duBus quand ce dernier est sur son yacht aux Bahamas. Enfin, c'est ce qu'il dit !

Son confrère Sondron est né à Huy en 1963. Nanti d'un diplôme en arts plastiques de Saint-Luc (Liège), il a travaillé dans la BD et la publicité avant de bifurquer dans le dessin de presse et d'actualité. Depuis 1997, ses dessins sont publiés chaque jour dans les journaux du groupe de l'Avenir. Sondron a également sévi dans le Journal du Mardi, le Courrier international, le Soir Illustré et collabore régulièrement avec Passe-Partout et avec les Facultés de Namur. Sélectionné chaque année pour le World Press Cartoon et pour le Press Cartoon Belgium, il a obtenu le deuxième prix de ce dernier en 2003 et 2005.



En guise de souvenirs, Samuel et Sondron feront une série de dessins originaux sur des tasses Royal Boch. Une façon pour eux de marquer de leur empreinte l'un des fleurons wallons !

Service de la Culture

Hôtel de Ville – tél : 081 24 64 37

www.samuelcaricature.be

www.sondron.be



(c) Stouffs 2010

FESTIVAL BD À WÉPION

Fraise et Renard font bon ménage

Le Musée de la Fraise continue à faire des bulles. Les 26 et 27 juin, il accueillera la 2e édition du Festival BD en gardant ses deux thèmes de prédilection, la fraise et le renard. Le petit fruit charnu et le goupil (qui a donné son nom à Wépion, vulpus en latin) seront mis à l'honneur par une vingtaine d'auteurs de BD. Charmés par le projet et par le côté gourmand de la fraise, ils exposeront des œuvres originales ou extraites de séries célèbres. Les illustrations de Gos, Wasterlain, Laverdure, Servais, Walthéry et Jannin, déjà présentes en 2009, côtoieront les dessins de Hermann, Raives, Grenson, Geerts, Savoia ou encore René Hausmann qui présidera le festival.

Parmi les invités, on notera la présence des dessinateurs namurois Claude Laverdure et Pierre-Yves Berhin, alias Hamo, qui dédicacera le 3e tome de sa série Noirhomme. Les dessinateurs de presse Serdu (Le Soir, Le Vif l'Express) et Sondron (l'Avenir) feront également un crochet par Wépion ainsi que la marionnette Malvira, qui délaisse les plateaux TV pour afficher sa drôle de bobine dans une nouvelle série BD.

Ce week-end (et tout au long de la saison) seront également exposées des planches philatéliques consacrées à la place du renard, de la fraise et des personnages BD dans le timbre. Ajoutez à cela des séances de dédicaces, une bourse BD et philatélie ainsi que des visites de la criée de Wépion. Bref, de quoi chatouiller pupilles et papilles.

Musée de la Fraise,

1037 chaussée de Dinant à Wépion
tél : 081 46 20 07.

www.museedelafraise.be

<http://festivalbdwepion.over-blog.com>

LES JOURNÉES DU PATRIMOINE

remettent
l'ouvrage sur le
métier



Les 11 et 12 septembre, les Journées du Patrimoine mettront à l'honneur restaurateurs, archéologues, architectes, mais aussi ébénistes, dinandiers, stucateurs, tailleurs de pierre, ferronniers. Ils auront à cœur de transmettre leur savoir et leur savoir-faire aux générations futures, un savoir souvent transmis depuis des siècles par leurs prédécesseurs. Cette 22e édition des Journées du Patrimoine sera donc conçue dans un esprit de découverte du patrimoine à travers le regard et les gestes de ceux qui le construisent et l'entretiennent.

Au **Musée de Groesbeek de Croix**, Fabrice Giot, historien de l'art, mettra l'accent sur la richesse des stucs classés au patrimoine exceptionnel de Wallonie. « Ils sont parmi les plus représentatifs du style Rocaille dans notre pays, un style qui s'inspire d'éléments végétaux et laisse une grande liberté d'expression aux artisans. Héritiers d'une tradition de la Renaissance, elle-même issue de l'Antiquité, ces stucs illustrent les diverses techniques en usage dans les grands ateliers de l'époque : modelage en place, façonnage au gabarit et pièces rapportées. Chaque stuc est unique et ensemble, ils forment un répertoire très complet » !

Bel exemple de restauration et de réaffectation d'un ancien site industriel, la **maison du meunier de l'Etoile** a trouvé une vocation patrimo-

niale en abritant, aux étages, des services de l'Institut du Patrimoine wallon et au rez-de-chaussée, le Centre de Ressources historiques namuroises, nouveau département de la Bibliothèque communale de Namur.

Du côté de la **Citadelle**, une visite originale a été concoctée autour d'un personnage-clé dans la découverte d'un patrimoine : le guide. En toile de fond, cette question existentielle : l'avenir du guide touristique est-il menacé par les nouvelles technologies? Imaginez-vous découvrir le Louvre, les pyramides de Khéops ou les souterrains de la Citadelle, au départ de votre salon, grâce à des images holographiques commandées via Internet ?

Toujours à la Citadelle, la balade Léopold II vous emmènera sur le Champeau, au cœur de la Belle Epoque. Un notable namurois vous guidera dans l'exposition dédiée à l'architecte Georges Hobé, maître d'ouvrage du Casino, du Stade des jeux et du Théâtre de Verdure.

OBJECTIF : NAMUR

Exposition de rephotographies

Du 21 août au 12 septembre, la place d'Armes accueillera une exposition qui confrontera des photographies prises au début du 20e siècle et en 2010. Des étudiants de l'IATA ont examiné des clichés d'amateurs ou de professionnels, provenant des Archives photographiques namuroises, de la Bibliothèque communale et du fonds Delvigne, ainsi que des clichés d'inventaire pris par les Allemands pendant la Première Guerre mondiale et conservés à l'IRPA. Ces documents montrent la physionomie de la ville et la vie quotidienne à Namur au début du 20e siècle.

Nos jeunes photographes ont retrouvé les lieux et les ont rephotographiés sous le même angle. Ce travail suggère une intéressante réflexion sur l'évolution de la ville, des modes de vie et des techniques photographiques.

Dans le cadre des Journées du Patrimoine, circuit pédestre au départ de la Place d'Armes à 13h30.

**Bibliothèque communale
tél : 081 246 440.**



LES 11 & 12 SEPTEMBRE

LES MÉTIERS DU PATRIMOINE

Musée de Groesbeek de Croix

11h : visite guidée des collections

14h : visite guidée autour des stucs

15h : exposé "Etude pour la restauration du Musée de Croix"

Musée Archéologique

11h-17h : exposition "Apport de la photographie ancienne à la connaissance du patrimoine de la Halle al'chair" (IRPA)

14h : visite guidée "Le métier d'archéologue, du chantier de fouilles au musée"

Eglise St Loup

10h-16h : visite guidée

11h : exposé "Les confessionnaux de St Loup, un patrimoine immobilier"

10h-18h : exposition "Apport de la photographie ancienne à la connaissance du patrimoine: le cas de St Loup" (IRPA)

Cathédrale St Aubain

10h, 11h, 14h et 15h le samedi et 14h, 15h et 16h le dimanche : visite guidée

Maison du Meunier de l'Etoile

11h-17h : ouverture et visite commentée de 13h à 16h

Bibliothèque Moretus Plantin

Visite guidée de l'exposition "Namur à l'heure allemande : 1914-1918 au quotidien" (10/9-17/11)

L'Arsenal

10h30 et 14h30 : visite guidée "L'Arsenal, hier et aujourd'hui"

Namur

14h30 : Circuit guidé "Le métier de guide" au départ du Musée Archéologique

Dave

14h et 15h30 : visite guidée de l'église

Citadelle

10h30, 12h, 13h30, 17h : visite guidée "Vis ma vie de guide"

10h, 13h, 16h30 : visite guidée Léopold II

Service de la Culture

Hôtel de Ville

tél : 081 24 64 33 – 37

www.journeesdupatrimoine.be

Les rendez-vous de l'été

Les Puces du Grognon le 21 juillet. - Photo J. Leurquin



19 juin (19h30)

Spectacle Pierre Theunis

Avec le soutien de la Ville au profit des Coteaux mosans
Théâtre de Namur – tél : 081 226 026

19 et 20 juin

Week-end chantant et dansant

Autour de Michaël Jackson par le groupe vocal La Marlagne au centre Marcel Hicter à Wépion
www.lamarlagne.be - 081 74 26 13

19 et 20 juin

Braderie-Brocante de Saint-Servais

Association des commerçants
tél : 081 74 34 40

20 juin (14h30)

Visite guidée : Si Namur m'était conté

Départ: Halle Al'Chair (Centre Info)
Maison du Tourisme – tél : 081 24 64 49

20 juin

Jet Cup au Confluent

Championnat d'Europe de Jet-ski
Info : 0475 80 24 28

20 juin (dès 12h30)

Ballroom, des dimanches différents

Thé dansant au foyer du Théâtre royal
Théâtre de Namur – tél : 081 226 026

20 juin

Roulons solidaire

Randonnée Cyclo au profit de Noma's Land
info : 0496 44 10 33
www.nomasland.org

25 juin

La Corrida de Vital

Jogging 9km à Flawinne
Service des Sports – tél : 081 24 63 75

25 juin (14h30-18h)

Rendez-vous de proximité des Aînés : Paul Gilles

Salle Lizée à Andoy-Wierde
Service des Affaires sociales
tél : 081 24 65 86

Du 25 au 28 juin

Kermesse de Flawinne

Info : 0475 42 00 92

26 juin (9h-18h)

Marché aux livres d'occasion

A l'Athénée de Namur au profit d'Amnesty International – tél : 081 73 05 66

26 juin (9h-18h)

Raplou des Confréries du Namurois

Rassemblement de confréries avec marché du terroir en gare de Namur (salle des guichets) organisé par la Confrérie du Peket d'Namur et de ses Escargots – tél : 0474 20 79 22

27 juin

3^{ème} Namuraid (dès 8h)

Triathlon au départ du Grognon
www.namuraid.be - 0479 468 239

27 juin

La roue tourne pour les rhumatismes

Balade vélo au départ de la place J.Charlotte à Jambes - Info : 081 73 19 74
www.larouetournepourlesrhumatisme.be

27 juin (10h-19h)

Au plaisir des yeux

Exposition de miniatures et de loisirs créatifs à Flawinne (salle A l'volée)
Comité des Fêtes – tél : 081 85 59 79

30 juin

15^e édition d'Atletissima

Grand Prix international d'athlétisme au stade ADEPS de Jambes
SMAC – tél : 0477 24 63 23

2 au 26 juillet

Foire de Namur

75 métiers forains installés rues des Bourgeois et du 4e Génie, place des Cadets et parking des Casernes
Service des Fêtes – tél : 081 24 63 32

3 juillet

Brocante & Jogging de Belgrade-Nord

Jogging – tél : 081 24 63 75
Brocante – tél : 0475 23 00 94

4 juillet

Brocante de Beez

Les Spitants Beezws – tél : 081 22 94 41

7 juillet (9h-18h)

Marche de la Fraise

Départ : "La Renardière" à Wépion
Info: 081 21 49 46 – 0479 36 09 34

11 juillet (14h30)

Visite guidée : Si Namur était une femme

Départ: Halle Al'Chair (Centre Info)
Maison du Tourisme – 081 24 64 49

11 juillet (14h30)

6^{ème} Big Jump à Wépion

www.rcnsm.be – 081 46 11 30

15 juillet

Lotto Street Soccer

Place Saint-Aubain à Namur
www.lottostreetsoccer.be

20 et 21 juillet

Festivités du 21 juillet

Le 20 : concerts, bal populaire, feu d'artifice.
Le 21 : animations, régates, Puces du Grognon (Quai de Meuse, Grognon et pl. d'Armes)
Gau Namur – tél : 081 26 26 38

21 juillet (10h-15h)

Grand Prix de Pêche de la Ville

Quai Colin (Salzennes)
Info : 081 30 76 45

24 et 25 juillet

Coupe de la Ville de ski nautique à Wépion

Le 24 : compétition de wakeboard.
Le 25 : slalom et figures classiques
Royal Yacht Club Sambre et Meuse
tél : 081 30 36 09

25 juillet

Battle 4 Fun au skatepark d'Amée

Compétition européenne de roller extrême à Jambes
Asbl RollMops – tél : 0489 53 19 05
www.worldrollingseries.com

Les rendez-vous de l'été

25 juillet (14h30)

Visite guidée : Musée de la Fraise

Départ : Musée de la Fraise à Wépion
Maison du Tourisme – 081 24 64 49

25 juillet

Balle du Gouverneur

Place Saint-Aubain à Namur
Info : 081 73 49 14

25-31 juillet

Randonnée Citadelles Sedan-Namur

Avec régates de clôture à La Plante
www.rcnsm.be – 081 46 11 30

3 août (14h30)

Visite guidée :

Namur se modernise

Départ: Halle Al'Chair (Centre Info)
Maison du Tourisme – tél : 081 24 64 49

Du 3 au 7 août

22e Belgian Open

Compétition de tennis en fauteuil roulant
au T.C. Géronsart de Jambes Info : 0477 32 10 02

Du 7 au 11 août

Tour de Namur

Course cycliste - arrivée pl. St Aubain
Info : 0497 82 31 81

7 et 8 août

Joutes nautiques et Brocante de Buley à La Plante

Brocante (8h-18h) et Joutes nautiques (15h)
le dimanche
Info : 081 26.26.23

6, 7 et 8 août

Naja Beach Volley

Place St Aubain à Namur
www.vcnaja.be

15 août

Jogging de la Miaou

Jogging 10 km à Loyers
Service des Sports – tél : 081 24 63 75

21 et 22 août (18h-18h)

Brocante de Temploux

Asbl Brocante Temploux – tél : 081 56 73 17
– 081 56 72 42

22 août

26e Descente de la Haute Meuse Félicien Rops

www.rcnsm.be – 081 46 11 30

22 août

Visite guidée : Li vi Nameûr è walon

Maison du Tourisme – tél : 081 24 64 49

22 août (11h)

Promenade gourmande

Produits du terroir, confréries et folklore au
Parc Astrid – tél : 081 30 58 80

26 et 27 août (21h)

Opéra "Carmen" de Bizet

Cercle de Wallonie à Namur (Citadelle)
tél : 02 346 93 93
www.070.be

Du 27 août au 25 septembre

Sport et sportifs dans le Saint-Servais d'hier

Expo à la bibliothèque communale
de Namur – tél : 081 24 64 40

5 septembre

Jogging de Malonne

Jogging 5 et 12 km
Service des Sports – tél : 081 24 63 75

5 septembre

Braderie - Brocante de Jambes

Les Commerçants jambois
tél : 081 31 18 07 - 0494 80 21 81

5 septembre

Brocante Quartier des Batys

Comité des Batys – tél : 081 74 07 07

5 septembre (14h30)

Visite guidée : La Plante au 19^{es}

Départ : Halle Al'Chair
Maison du Tourisme – 081 24.64.49

12 septembre

Jogging de Namur

Service des Sports – tél : 081 24 63 76

Agenda des Evénements de juillet à décembre disponible à la Maison des Citoyens, aux Centres Info du Tourisme et sur www.ville.namur.be

Objet du mois



La tasse bilobée

La Société archéologique de Namur fouilla en 1894 à Rognée (Walcourt) deux tombes gallo-romaines, voisines et manifestement contemporaines, qui furent interprétées comme des tombes d'enfants. Leur abondant mobilier funéraire comprenait essentiellement de la céramique, notamment de beaux services, tasses et assiettes, en sigillée.

La sigillée est une céramique fine, couverte d'un vernis grésé de couleur rouge-orange, dont la tonalité et la qualité varieront au cours des siècles mais qui est un véritable marqueur de la période.

Elle fut d'abord produite en Italie, Arezzo et Pise surtout, peu avant notre ère. Dès l'époque augustéenne, des ateliers se fixent à Lyon, puis, successivement, dans le Sud (La Graufesenque), le Centre (Lezoux) et l'Est (l'Argonne et l'Alsace) de la Gaule. Ces derniers alimenteront nos régions jusqu'au 5^{ème} siècle.

L'exemplaire présenté ici est une jolie tasse bilobée, fabriquée dans l'atelier du potier Murranus qui fut actif à La Graufesenque (Millau, Aveyron), entre les règnes des empereurs Claude (41-54) et Vespasien (69-79). Son estampille frappe le fond du vase.

À découvrir au

Musée archéologique,

21 rue du Pont à Namur

tél : 081 23 16 31

Le Musée de Croix et le Musée archéologique sont gratuits le premier dimanche du mois

Namur, perle née des amours de Sambre & Meuse



Namourette d'été

Petits trucs pour les Namurois qui reçoivent des amis "d'ailleurs" pour quelques jours. Ou simplement pour Namurois qui ont envie de découvrir leur ville sous un autre jour !

Deux sirènes, qui s'entrelacent, croisent leurs bras au creux desquels se love la ville... Se réveiller au doux murmure des ondes et du chant des mouettes, après une nuit magique passée sur l'Ange-Gabriel, péniche des plus accueillante et réellement confortable avec ses quatre cabines luxueuses.

Ah ! Namur, une ville où le plaisir dure...

Dormir sur les eaux de Sambre et de Meuse, la voilà l'idée, la bonne, celle qui va les épater et surtout leur faire plaisir : pas besoin d'aller au bout du monde pour passer du vrai bon temps, en profiter pour découvrir Namur autrement avec nos invités. Les amis qui nous rendent visite viennent de l'autre capitale, celle de la Belgique ? Etonnons-les avec ces chambres d'hôte "fluviales" au cœur d'une ville conviviale !

Le propriétaire, Xavier van Dieren, manager aux talents multiples, a mis toute sa passion et son énergie au service de la réalisation d'une véritable pièce de collection, sa péniche l'Ange-Gabriel.

Dans le bief namurois, tous les marins sont rois !

Qui n'a jamais rêvé de piloter un bateau, un jour, au fil de l'eau ? Et bien pour l'occasion, tous renseignements pris, c'est possible ! On peut louer sans pilote de petits bateaux joliment appelés "catamosans" au Port de Plaisance de Jambes.

En outre, la capitainerie flottante est régulièrement le siège de fêtes, concerts en soirée ("les jeudis de la capitainerie"), expositions, bref si nos eaux sont douces, elles ne manquent cependant pas de... sel !

Le chant des cormorans, cygnes, bernaches et autres mouettes trouvent là quelque concurrence bien agréable.

Nous pourrions encore, si nous voulons bien profiter du voyage, simplement faire un petit tour sur notre incontournable Namourette, autrement qu'en navette. Elle aussi peut également se louer (150 € /3h) mais avec un pilote, pour une approche totalement originale de Namur et ses environs. La petite baleinière au style rétro offre un cachet tout à fait sympathique à la balade sur l'eau.

Enfin, si nos invités ont envie d'une croisière commentée, la Compagnie des Bateaux propose plusieurs formules, de la balade de 50 minutes entre les trois écluses namuroises à la croisière d'une journée de Namur à Dinant.

Quoiqu'il en soit, pour connaître toute l'offre touristique aquatique, il suffit de visiter le site internet www.namurtourisme.be et de feuilleter en ligne la publication "Namur vous invite", de vous rendre à la Maison du Tourisme, square Léopold ou au Centre info de la Halle al'Chair, 21 rue du Pont.

Sabine Houwaer



Depuis 7 ans, la Namourette circule les mois d'été sur les flots de la Sambre et de la Meuse au grand plaisir des passagers qu'elle transporte mais également des promeneurs et photographes inspirés par le cadre idyllique du confluent, au pied de la Citadelle. Elle relie le port de plaisance Henri Hallet (Jambes) à Salzinnes en passant par le Pont des Ardennes, le quai de plaisance Halle al'Chair et le Pont de l'Evêché, soit près de 20 minutes de trajet en embarquant d'un terminus à l'autre. La Namourette voguera ainsi jusqu'au dimanche 26 septembre. Du 5 juin au 27 juin et du 4 septembre au dimanche 26 septembre, elle fonctionnera de 10h à 18h uniquement les week-ends et jours fériés. Du 1er juillet au 31 août, elle circulera 7 jours sur 7 de 9h30 à 18h20.

Horaires et tarifs sur
www.mobilite.namur.be

Service de l'Équipement Urbain,
Hôtel de Ville – tél : 081 24 65 96

Concours

Combien de passagers la Namourette peut-elle transporter au maximum ?

À gagner : 5 X 4 trajets gratuits aux premiers qui donneront la bonne réponse à Namur Magazine – tél : 081 246 322 (à partir du 17 juin 9h).

Il n'y a pas de saison pour faire du sport... Mais un rayon de soleil et un paysage souriant incitent davantage à l'exercice physique. Et comme en été, les manifestations sportives se bousculent, voici quelques bonnes raisons de sortir maillot, baskets, bécane et ballon... Ou tout au moins d'encourager les athlètes qui passent à l'action !

L'été, c'est le pied !

Trois pour le prix d'un !



Avec **Namuraid**, il est déjà possible d'avoir son quota de sport en début d'été moyennant un entraînement soutenu dès le printemps ! En plus de solliciter tous les muscles à travers trois épreuves (jogging, kayak, VTT), le Namuraid développe l'esprit d'équipe et la découverte touristique de la vallée mosane. Nouveauté, des musiciens accompagneront les sportifs aux sons de la cornemuse, du djembé et du didgeridoo. 600 participants sont inscrits, ce qui en fait le plus grand triathlon de Belgique dans sa catégorie ! Rendez-vous le 27 juin dès 8h au Grognon et remise des prix vers 16h.

À l'eau ?

Il y aura de l'animation entre Sambre et Meuse cet été avec, pour commencer en beauté, la traditionnelle **Jet Cup** au Confluent (19-20 juin) et la **Coupe de la Ville de ski nautique** à Wépion qui réunira des compétitions de wakeboard (24 juillet), slalom et figures classiques (25 juillet). Ajoutez à cela des **Biggs Jumps** entre autres à Wépion (11 juillet), la **Randonnée des citadelles Sedan-Namur** qui se clôturera par une régata à La Plante (25-31 juillet) et la **Descente de Meuse Félicien Rops** (22 août).

Ça roule !

Du 1er juillet au 26 août, la **Roller Parade** animera les rues de Namur, chaque jeudi (sauf en cas de mauvais temps). Rassemblement et échauffement à partir de 19h et départ de la balade vers 20h30. Le 25 juillet, le gratin du roller européen se réunira au skate park d'Amée pour le **Battle 4 Fun**, seule manche belge du championnat du monde de roller extrême. Spectacle garanti et ambiance assurée par un maître de cérémonie et des Dj ! Les cyclistes solidaires ont rendez-vous le 27 juin, sur la place Joséphine Charlotte à Jambes, à l'occasion de **La roue tourne pour les rhumatismes**. Il s'agit d'un rallye vélo et pédestre organisé par la Société royale belge de Rhumatologie pour soutenir la recherche scientifique et aider les patients souffrant de maladie ostéo-articulaire.

Sur la balle

Avis aux jeunes de 6 à 16 ans, le **Lotto Street Soccer** revient sur la place Saint-Aubain, le 15 juillet. Objectif ? Intégrer les jeunes dans la ville et promouvoir l'esprit collectif à travers le foot. La participation est gratuite et les matches s'enchaîneront de façon bien rythmée ! On reste sur la place Saint-Aubain avec le **Beach Volley du Naja**, les 6, 7 et 8 août. Cinq tournois pour trois jours de fun et de détente ! Dans un autre style, on vous invite à aller encourager les meilleurs joueurs mondiaux de tennis en fauteuil roulant du 3 au 7 août à Géroncourt lors du **Belgian Open**. Un spectacle exceptionnel pour des matches de haut vol !

Service des Sports,

Hôtel de Ville – tél : 081 24 63 75.

Contacts des organisateurs en pages Agenda.

www.ville.namur.be

Fête champêtre et équestre à Arville

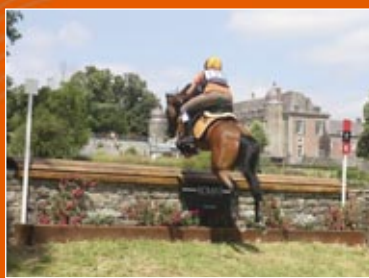

Complet d'Arville a attiré en 2009 plus de 10.000 personnes dans le cadre verdoyant du château d'Arville (Namur, Gesves, Assesse). Du 25 au 27 juin, la 5e édition rassemblera les meilleurs cavaliers de la discipline

du complet. Au programme, épreuve de dressage (le 25), cross country (le 26), jumping et remises des prix (le 27).

Arville, c'est aussi une grande fête champêtre avec animations et Country Fair. L'occasion de découvrir les trésors de notre terroir dans le village des Saveurs wallonnes mis en place avec le concours de l'APAQ-W. Pour les enfants, les distractions ne manqueront pas : balades à dos de poney ou en attelages, visite en char à banc, parcours forestier dans les arbres, ferme en plein air et château gonflable.

Concours

Gagnez 10 x 2 entrées en répondant à la question suivante :

Quelle cavalière a gagné le concours en 2009 ?

Réponse à envoyer avant le 20 juin à arville@soprocom.be

Concours international complet :

25 juin (14h-18h), 26 et 27 juin (10h-18h)

tél : 02 658 00 53 / 0476 89 05 72. www.arville.be



6 juillet : le Tour de France passe par Namur

En juillet 2004, la Capitale wallonne accueillait une étape du Tour de France. Six ans plus tard, le mardi 6 juillet, la Grande Boucle passera à nouveau par Namur. L'événement ne sera pas aussi médiatique qu'en 2004, il ne s'agit ni d'un départ ni d'une arrivée, mais du passage de la 3ème étape Wanze (province de Liège) - Arenberg (nord de la France).

Après passage de la caravane publicitaire (11h30), les coureurs arriveront d'An-denue par la chaussée de Liège à Jambes. Ils traverseront le pont des Ardennes, emprunteront l'avenue Comte de Smet de Nayer, le boulevard Cauchy, la place de la station pour rejoindre Temploux via la chaussée de Waterloo. Un sprint de bonification est prévu juste avant le contrôle technique de Belgrade.

Cet itinéraire devant être bouclé durant 5 heures, des mesures seront prises pour le stationnement et la circulation de 9h à 14h.

Plus d'infos sur www.ville.namur.be et www.letour.fr

Le Hockey namurois au top niveau !

Le Royal Hockey Club de Namur fait désormais partie de l'élite belge ! En mai dernier, l'équipe Messieurs a en effet accédé à la première Division Nationale ! Une montée amplement méritée au vu des victoires engrangées par cette équipe. Rappelons qu'il y a un an, grâce au soutien de la Ville, le club inaugurerait son nouveau terrain synthétique, chaussée de Liège à Jambes. Un terrain plus compétitif qui a permis aux hockeyeurs de jouer dans de meilleures conditions. Avec ses 600 membres, c'est le plus gros club sportif de Namur... Et son pouvoir d'attraction se renforce à chaque nouvelle saison !

www.rhcn.be



Photo Bernard Toussaint

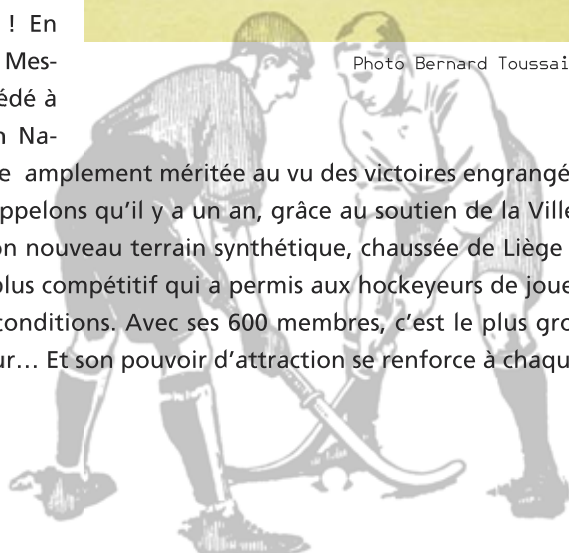

30 juin

l'élite de l'athlétisme à Atletissima Namur



Adrien Deghelt avec les jeunes de l'Ecole d'Athlétisme

Le 30 juin, 250 athlètes représentant une vingtaine de nations sont attendus au stade ADEPS de Jambes à l'occasion du Grand Prix international de Wallonie d'athlétisme, Atletissima pour les intimes.

Organisé depuis 14 ans par le Smac, cette compétition gagne en notoriété, chaque année, au sein du circuit EAP (Europe Athlétisme Promotion). Composé de quinze meetings internationaux, ce circuit permet aux meilleurs athlètes namurois de se mesurer aux champions d'autres nations. L'occasion également pour pas mal d'athlètes de briguer les minima pour les championnats d'Europe de Barcelone et les Mondiaux juniors.

Adrien Deghelt, l'élite du club namurois, espère ainsi obtenir son billet pour la capitale catalane. Quant aux jeunes de l'Ecole d'Athlétisme du SMAC, ils auront l'occasion de participer au programme d'ouverture dès 15h.

Pour la première fois, le meeting sera associé au monde scolaire, avec les finales des futures spikes, compétitions de sprint réservées aux jeunes élèves de l'enseignement fondamental officiel.

Depuis 2006, le meeting s'est associé aux Amis de Perce-Neige et les entrées (5 €) seront intégralement versées au profit des institutions pour polyhandicapés de Jambes.

Rendez-vous au stade de Jambes, ce 30 juin, dès 17h. Le SMAC et les Amis de Perce-Neige comptent sur vous !

Smac – tél : 0477 24 63 23
www.atletissima.be



SPORTS

VILLE DE NAMUR

2010
ETE

STAGES

DU 05 AU 09/07

DU 12 AU 16/07

DU 26 AU 30/07

EVEIL DU CORPS ET DES SENS 3- 5 ans	C.N.S. Disney 9h-16h : 52 € 9h-12h : 27 €	C.N.S. Histoire et contes 9h-16h : 52 € 9h-12h : 27 €	C.N.S. Les indiens 9h-16h : 52 € 9h-12h : 27 €
MINI-MULTISPORTS 5 - 6 ans	C.N.S. 8h30-16h15 : 50 €	C.N.S. 8h30-16h15 : 50 €	C.N.S. 8h30-16h15 : 50 €
MULTISPORTS 7- 12 ans	C.N.S. 8h30-16h15 : 50 €	C.N.S. 8h30-16h15 : 50 €	C.N.S. 8h30-16h15 : 50 €
MULTISPORTS Sports raquettes, orientation, VTT, Mini-golf... 7-10 ans			MALONNE de 08h30 à 16h15 : 50 €
LES PETITS AVENTURIERS Ferme pédagogique, équitation, découverte nature, sports, ... 6-7 ans	C.N.S. 8h30-16h15 : 89 €		
DANSE/JAZZ/SPORTS 8-12 ans	C.N.S. : 8h30-12h00 : 27 € 8h30-16h15 : 50 €	C.N.S. : 8h30-12h00 : 27 € 8h30-16h15 : 50 €	C.N.S. : 8h30-12h00 : 27 € 8h30-16h15 : 50 €
EVEIL RYTHMIQUE/DANSE/SPORTS 5- 7 ans	C.N.S. 8h30-16h15 : 50 €	C.N.S. 8h30-16h15 : 50 €	C.N.S. 8h30-16h15 : 50 €
BASKET(3h)/multisports (3h) 6-12 ans			JAMBES SOUVENIR 8h30-16h15 : 50 €
FOOTBALL 6-12 ans	FLAWINNE 8h30-16h15 : 50 €	FLAWINNE 8h30-16h15 : 50 €	MALONNE Champ A 8h30-16h15 : 50 €
TENNIS DE TABLE 9-16 ans 7 ans pour les affiliés à un club *	C.N.S. 8h30-12h00 : 27 €	C.N.S. 8h30-12h00 : 27 €	VEDRIN 13h00-16h00 : 27 €*
NATATION à partir de 4 ans 2 semaines consécutives	JAMBES 9h00-10h00 : 4-5 ans (accoutumance et initiation) 10h15-11h15 : à partir de 6 ans (initiation) : 40 €		
PECHE 10- 14 ans rdv à l'étang			FAULX-LES-TOMBES de 09h00 à 16h30 : 75 €
KARATE ET SELF DEFENSE 7-12 ans	C.N.S. de 09h00 à 12h00 : 27 €		
BOXE ANGLAISE Initiation, éducation, psychomotricité, maîtrise de soi - entraîneur : Georges Dujardin 6- 12 ans			JAMBES Souvenir de 08h30 à 16h15 : 50 €
ESCRIME 8-12 ans		C.N.S. de 08h30 à 16h15 : 61 €	
VTT 9-13 ans	C.N.S. de 09h00 à 16h00 : 67 €		
DECOUVERTE DU SERVICE INCENDIE / SPORTS 10-14 ans	C.N.S. sport : de 08h30 à 12h00 Caserne des pompiers : de 13h30 à 16h15 : 61 €		
AVENTURE (descente de Lesse spéléo, circuit audace, quad) Programme différent chaque semaine 10-16 ans		C.N.S. de 08h30 à 16h15 : 110 €	C.N.S. de 08h30 à 16h15 : 110 €
VOILE 10-16 ans rdv à la péniche « TITINE »	DAVE (Beau Rivage) de 09h00 à 17h00 : 120 €	DAVE (Beau Rivage) de 09h00 à 17h00 : 120 €	DAVE (Beau Rivage) de 09h00 à 17h00 : 120 €
EQUITATION (matin) SPORTS (après-midi) 6-12 ans		WIERDE de 09h00 à 16h15 : 110 €	
ESCALADE EN FALAISE 12-16 ans	C.N.S. de 08h30 à 16h00 : 109 €	C.N.S. de 08h30 à 16h00 : 109 €	



EVEIL DU CORPS et DES SENS 3-5 ans	C.N.S. Les Cabanes 9h-16h : 52 € 9h-12h : 27 €	C.N.S. Le Zoo 9h-16h : 52 € 9h-12h : 27 €	C.N.S. Le Cirque 9h-16h : 52 € 9h-12h : 27 €	C.N.S. Les Marionnettes 9h-16h : 52 € 9h-12h : 27 €
MINI-MULTISPORTS 5-6 ans	C.N.S. de 08h30 à 16h15 : 50 €	C.N.S. de 08h30 à 16h15 : 50 €	C.N.S. de 08h30 à 16h15 : 50 €	C.N.S. de 08h30 à 16h15 : 50 €
MULTISPORTS 7-12 ans	C.N.S. de 08h30 à 16h15 : 50 €	C.N.S. de 08h30 à 16h15 : 50 €	C.N.S. de 08h30 à 16h15 : 50 €	C.N.S. de 08h30 à 16h15 : 50 €
LES PETITS AVENTURIERS Ferme pédagogique, équitation, découverte nature, sports 6-7 ans	C.N.S. de 08h30 à 16h15 : 89 €			
DANSE/MULTISPORTS 8-12 ans	C.N.S. de 8h30 à 12h00 : 27 € de 08h30 à 16h15 : 50 €	C.N.S. de 08h30 à 12h00 : 27 € de 08h30 à 16h15 : 50 €	C.N.S. de 8h30 à 12h00 : 27 € de 8h30 à 16h15 : 50 €	
EVEIL RYTHMIQUE/DANSE/ SPORTS 5-7 ans	C.N.S. de 08h30 à 16h15 : 50 €		C.N.S. de 08h30 à 16h15 : 50 €	
BASKET-BALL /MULTISPORTS 6-12 ans	JAMBES Souvenir de 08h30 à 16h15 : 50 €			
FOOTBALL 6-12 ans	MALONNE Champ A de 08h30 à 16h15 : 50 €			
TENNIS DE TABLE 9-16 ans 7 ans pour les affiliés à un club		VEDRIN 13h00 à 16h00 : 22 €		
NATATION A partir de 4 ans 2 semaines consécutives			St SERVAIS de 09h00 à 10h00 : 4-5 ans (accoutumance et initiation) de 10h15 à 11h15 : à partir de 6 ans (initiation) : 40 €	
NATATION SYNCHRONISEE DANSE 8-14 ans		Piscine de SALZINNES 08h30 à 16h15 : 50 €		
PECHE 10-14 ans rdv à l'étang		FAULX-LES-TOMBES 16h30 : 75 €		
KARATE et SELF DEFENSE 7-12 ans				C.N.S. de 09h00 à 12h00 : 27 €
BOXE ANGLAISE 6-12 ans Initiation, éducation, psychomotricité, maîtrise de soi Entraîneur : Georges Dujardin	JAMBES Souvenir 08h30 à 16h15 : 50 €			
VTT 9-13 ans	C.N.S. de 09h00 à 16h00 : 67 € une nuit sous tente à Andenne	C.N.S. de 09h00 à 16h00 : 67 €		
A VELO DANS MA VILLE Sécurité routière, conduite en ville 10-13 ans			C.N.S. 09h00 à 16h00 : 67 €	
DECOUVERTE DU SERVICE INCENDIE et SPORTS 10-14 ans		C.N.S. sport : de 08h30 à 12h00 Casernes des pompiers : de 13h30 à 16h15 : 61 €		
ESCRIME STAGE NATIONAL en INTERNAT initiation et perfectionnement 8-12 ans		EUPEN (IRMEP) clôture des inscriptions le 20/07 P.A.F. : 210 €		
VOILE 10-16 ans rdv à la péniche - TITINE -	DAVE (Beau Rivage) de 09h00 à 17h00 : 120 €	DAVE (Beau Rivage) de 09h00 à 17h00 : 120 €	DAVE (Beau Rivage) de 09h00 à 17h00 : 120 €	DAVE de 09h00 à 17h00 : 120 €
AVENTURE (descente de Lesse spéléo, circuit audace, quad) programme différent chaque semaine 10-14 ans		C.N.S. de 08h30 à 16h15 : 110 €	C.N.S. de 08h30 à 16h15 : 110 €	
EQUITATION/SPORTS 6-12 ans			WIERDE de 09h00 à 16h15 : 110 €	WIERDE de 09h00 à 16h15 : 110 €
ESCALADE en FALAISE 12-16 ans		C.N.S. de 8h30 à 16h00 : 109 €	C.N.S. de 08h30 à 16h00 : 109 €	

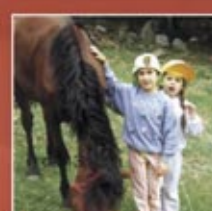
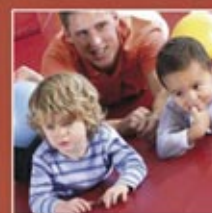

INSCRIPTIONS A PARTIR DU 10 MAI 2010
Maison des Citoyens - Hôtel de Ville - Rue de Fer
Tél. : 081/24 63 78

du lundi au vendredi, de 08h00 à 16h00 - loisirs@ville.namur.be

Les paiements se font directement à la Maison des Citoyens en liquide ou via Bancontact / Mister Cash.
Possibilité de paiement par téléphone avec la carte Visa.

C.N.S. = Centre Namurois des Sports (Tabora)

Plaines de vacances & stages jeunesse

Du 5 juillet au 20 août, des plaines de vacances seront organisées pour les enfants de 3 à 12 ans dans les écoles communales de Bouge (Moulin à Vent), Erpent, Jambes (Parc Astrid), Temploux et Wépion. Au programme, animations, excursions, natation, psychomotricité (pour les petits). Possibilité de garderie (+ transport en car) à l'école communale Lazaron.



Equitation & atelier créatif

Du 9 au 13 août à Hingeon pour les 6-16 ans

Equitation & cirque

Du 16 au 20 août à Hingeon pour les 6-16 ans

Comédie musicale

Du 23 au 27 août à Jambes (salle Laloux) pour les 3-12 ans

Bonus : grande excursion des plaines, le 23 juillet, au Monde Sauvage d'Aywaille et fête des enfants, le 6 août, au PARF.

Théâtre enfants « Cromédie Musicale »

Du 5 au 9 juillet à l'Auditorium de Jambes pour les 7-12 ans

Djembé & recyclage en musique

Du 5 au 9 juillet au PARF pour les 8-13 ans

Equitation & atelier créatif

Du 12 au 16 juillet à Hingeon pour les 6-16 ans

Théâtre ados « Le Roi de glace »

Du 12 au 16 juillet à l'Auditorium de Jambes pour les 13-17 ans

Eveil musical

Du 12 au 16 juillet au PARF pour les 3-6 ans

Equitation & atelier créatif

Du 26 au 30 juillet à Hingeon pour les 6-16 ans

Théâtre enfants « L'oiseau du Roi »

Du 26 au 30 juillet à l'Auditorium de Jambes pour les 7-12 ans

Séjour à la ferme

Du 26 au 30 juillet à Chêne pour les 6-14 ans

Pré-équitation et atelier créatif

Du 2 au 6 août à Hingeon pour les 3-5 ans
Théâtre & Ombres chinoises

Du 2 au 6 août à Jambes (salle Laloux) pour les 6-8 ans

Eveil artistique & cirque

Du 2 au 6 août à l'Académie des Beaux-Arts pour les 9-12 ans

Bonus : spectacle pour enfants le 25 juillet (14h-16h) et Journée récréative le 31 août au PARF.

Les Nutons de retour

à la Citadelle

L'asbl C'est arrivé chez les Nutons, en collaboration avec la Ville, organise des stages pour les enfants de 3 à 12 ans à Terra Nova.

Les Nutons, à la découverte de la nature, se font fleuristes et jardiniers

Du 5 au 9 juillet pour les 4-10 ans

Les nutons à la découverte de la Wallonie, de ses traditions et de son patrimoine

Du 12 au 16 juillet pour les 4-10 ans

Les Nutons au pays de Peter Pan

Du 26 au 30 juillet pour les 3-7 ans (ouvert aux malentendants)

Les Nutons au pays des dinosaures

Du 9 au 13 août pour les 4-10 ans (ouvert aux malentendants)

Les Nutons à la découverte des cuisines du monde

Du 16 au 20 août pour les 4-10 ans.

Renseignements & inscriptions :

Maison des Citoyens

Hôtel de Ville

tél : 081 24 63 77

du lundi au vendredi de 8h à 16h

www.ville.namur.be

CITADELLE - TERRA NOVA

64 route Merveilleuse à Namur

tél : 081 65 45 00

www.citadelle.namur.be

SPECTACLES CROQUIGNOLQUES AU PARC ATTRACTIF



Le Parc attractif Reine Fabiola, c'est une grande plaine de jeux, un circuit d'escalade, un mini-golf, des voitures électriques, des go-karts et un accueil flambant neuf. C'est aussi un écureuil prénommé Parfy en guise de mascotte et des animations pour égayer l'été.

Le 25 juillet (14h et 16h), Philippe Eliens rendra visite aux bambins avec son **spectacle Croquignolle**. A la manière d'un personnage survolté de dessin animé, ce virtuose du lancer franc jonglera avec tout ce qu'il trouve: ballons, chapeaux, parapluies, assiettes, flambeaux et humour !

Le 31 août, le PARF accueillera une **journée récréative** pour fêter joyeusement la fin des vacances ! Au menu, spectacle de marionnettes, artiste jongleur sur monocycle, clown échassier sculpteur de ballons, savants décalés et magiciens délirants.

PARC ATTRACTIF REINE FABIOLA Citadelle

tél : 081 73 84 13

Ouvert tous les jours de 11h à 18h en juillet et août, les mercredis de 13h à 18h, les week-ends et jours fériés de 11h à 18h jusqu'au 30 juin et du 1er septembre au 17 octobre. www.parf.be



ENSEIGNEMENT COMMUNAL

2010-2011



*FONDAMENTAL, SECONDAIRE, ARTISTIQUE,
ET DE PROMOTION SOCIALE*



Service Enseignement • Hôtel de Ville - 5000 Namur • Tél. (081) 24 64 03 - 04 - 05 - 06
enseignement@ville.namur.be



ACADÉMIE DES BEAUX-ARTS

ENSEIGNEMENT ARTISTIQUE A HORAIRE RÉDUIT
DOMAINE DES ARTS PLASTIQUES VISUELS ET DE L'ESPACE

COURS DU SOIR

- **COURS POUR ENFANTS (DE 6 à 14 ans)**
Peinture, dessin, volume (formation pluridisciplinaire)
Pour 12-14 ans : bande dessinée et infographie
(travail de l'image par l'ordinateur)
- **COURS POUR ADOLESCENTS (DE 15 à 17 ans)**
Peinture, dessin, volume (formation pluridisciplinaire)
Bande dessinée, illustration
Infographie : traitement de l'image par l'ordinateur
- **COURS POUR ADULTES DÉBUTANTS ET CONFIRMÉS
(À PARTIR DE 18 ans)**
Peinture, dessin, sculpture, gravure, sérigraphie
Céramique : poterie et sculpturale
Peinture (3 ateliers)
Dessin : atelier de modèle/atelier de recherche graphique
Décoration
Photographie
Vitrail et transparence (unique en Communauté française)
Infographie et images digitalisées
Bande dessinée et illustration
Histoire de l'Art et analyse esthétique

RENSEIGNEMENTS

Rue du Lombard, 20 - 5000 Namur
Tél. : 081/25 51 53 - Fax : 081/25 51 55
E-mail : jean-luc.martin@skynet.be ou
academie.beaux-arts@namur.be
Site web : www.ville.namur.be/aca

INSCRIPTIONS

Août : les 25, 28, 29, 30 et 31 de 15 h 00 à 19 h 00
Septembre : lundi, mardi, jeudi et vendredi : de 16 h 30 à 20 h 30
Mercredi : de 13h30 à 20h00 - Samedi : de 9 h 00 à 16 h 00

DIRECTION

Jean-Luc MARTIN

SOUS-DIRECTION

Catherine CHARLIER



CONSERVATOIRE

ENSEIGNEMENT SECONDAIRE ARTISTIQUE À HORAIRE RÉDUIT
DOMAINE DE LA MUSIQUE, DES ARTS DE LA PAROLE,
DE LA DANSE

COURS DU SOIR

- **MUSIQUE**
Enfants dès 6 ans - adultes
Cours théoriques : formation musicale, écriture et analyse, histoire de la musique.
Cours instrumentaux : piano, orgue, alto, violon, violoncelle, contrebasse, guitare, clarinette, flûte traversière, hautbois, saxophone, cuivres (bugle, cor, cornet, trombone, trompette, tuba), percussions, musique de chambre, chant d'ensemble (enfants, ados, adultes), ensembles instrumentaux, brass band, formation générale jazz.
- **ARTS DE LA PAROLE ET DU THÉÂTRE**
Enfants dès 8 ans - adultes
Déclamation, diction éloquence, diction orthophonie, jeu dramatique, art dramatique (improvisation et interprétation), atelier théâtre.
- **DANSE**
Enfants (avoir 6 ans au 1er septembre)
Danse classique et expression chorégraphique

COURS DU JOUR

Enseignement secondaire de plein exercice
En collaboration avec l'IATA, rue de la montagne 43a - 5000 Namur
Tél. : 081/25 60 60 - Fax : 081/25 60 85
Humanités artistiques de la 3ème à la 6ème année secondaire, option « français parlé »
Examen d'entrée indispensable :
Conservatoire de Namur, le mardi 31 août 2010

RENSEIGNEMENTS

Avenue Jean Mterne, 162 - 5100 Jambes
Tél. : 081/24.85.30 Fax : 081/24.85.39
accueil.conservatoire@namur.be - secretariat.conservatoire@namur.be
Site web : www.ville.namur.be/conservatoire

DIRECTION

Françoise DUPONT

SOUS-DIRECTION

Véronique GOSSET



ECOLE INDUSTRIELLE ET COMMERCIALE

ENSEIGNEMENT DE PROMOTION SOCIALE DES 15 ANS

ENSEIGNEMENT MODULAIRE EN JOURNEE ET EN SOIREE

- **SUPERIEUR DE TYPE COURT**
Bachelier en chimie - finalité : chimie appliquée - 3 ans (journée/soirée)
Baccalauréat en informatique et systèmes - finalité : technologie de l'informatique - 3 ans (soirée)
Bachelier en secrétariat – option : entreprise/administration - 3 ans (journée)
Webmaster - 2 ans (soirée)
Préparation à la certification CISCO – semestres 1 à 4 (soirée)
Préparation à la certification Linux LPI (soirée)
Préparation aux certifications Microsoft (soirée)
- **SECONDAIRE SUPERIEUR**
Connaissances de gestion de base (accès à la profession) – 6 mois/1 an
Diverses formations en collaboration avec le FOREM et le CEFORA
- **LANGUES** (niveau débutant - moyen - conversation)
Allemand, anglais, espagnol, français pour étrangers, italien, néerlandais
- **INFORMATIQUE**
Word - Excel - PowerPoint
Retouche d'images photographiques

RENSEIGNEMENTS

Rue Pépin 2b - 5000 Namur
Tél. : 081 25 74 00 - 081 25 74 02 - 081 25 74 03
Fax : 081 25 74 09
E-mail: seformer@eicvn.be
Web : www.epsnamur.be

DIRECTION

Philippe BERG



INSTITUT COMMUNAL ROGER LAZARON

ENSEIGNEMENT SECONDAIRE DE PLEIN EXERCICE
ECOLE DES METIERS
ECOLE DES BEAUX-ARTS

ECOLE DES METIERS

De la 3^{ème} à la 6^{ème} année

- Agent administratif et d'accueil
- Fleuriste **NOUVEAU**
- Horticulture
- Restaurateur
- Vendeur

En 7^{ème} année

- Complément en productions horticoles et ou décorations florales
- Gestion de très petites entreprises
- Traiteur organisateur de banquets et de réceptions

Secrétariat :

rue Pépin 2 c - 5000 NAMUR
Tél : 081/25 74 10 - Fax : 081/25 74 19
E-mail : roger.lazaron@swing.be

ECOLE DES BEAUX-ARTS

De la 3^{ème} à la 6^{ème} année

Enseignement de qualification
- Arts plastiques

Enseignement de transition

- Arts sciences **NOUVEAU**
- Danse **NOUVEAU**

Secrétariat :

rue du Lombard 20 - 5000 NAMUR
Tél : 081/25 51 50 - Fax : 081/25 51 52
E-mail : beaux-arts@namur.be

Siège administratif :

rue Pépin 2 c - 5000 NAMUR
Tél : 081/25 74 10 - Fax : 081/25 74 19
web : www.institut-lazaron.be

DIRECTION

Philippe WINAND

Votre été à la Citadelle

Sur les planches

La saga des Sambre se joue à Terra Nova

Cet été il y aura deux "Sambre" à Namur. Celle qui coule au pied de la Citadelle bien-sûr, et puis l'autre, la bande dessinée de Bernar Yslaire qui prendra corps et voix dans une version théâtrale sur le site de Terra Nova. Un spectacle itinérant, en plein air, interprété par une quinzaine de comédiens de la Compagnie namuroise Act-Hours dans une mise en scène de Jacques Neefs. Après *La Femme silencieuse* de Ben Jonson en 2008, une formidable création, à la fois cri de révolte et hymne à l'amour !

GENRE ? Adaptation théâtrale d'une bande dessinée

L'HISTOIRE ? Le jour de l'enterrement d'Hugo Sambre qui s'est suicidé en se crevant les yeux, Bernard Sambre et Julie Saintange se jurent un amour éternel. Mais une malédiction pèse sur la famille Sambre de génération en génération. Julie a les yeux rouges, et un passé bien lourd à porter. Les deux adolescents vont devoir traverser toute une série d'épreuves qui vont les mener à l'accomplissement de leur tragique destin : résister à la pression de la famille qui veut les séparer, traverser la Révolution de 1848 à Paris, affronter la mort et la malédiction qui hante depuis la nuit des temps le peuple aux yeux rouges... C'est une histoire d'amour intense sur une toile de fond historique, qui repose sur une trame de légendes : celles du peuple aux yeux rouges...



LES PROTAGONISTES : Gauthier de Fauconval (Bernard Sambre) | Audrey Dero (Julie Saintange) | Murielle Hobbe (la Mère) | Elisabeth Wautier (Sarah Sambre) | Vincent Pagé (Guizot) | Pierre Hardy (Valdieu) | Frédéric Lammerant (Vicaire) | Géraldine Martin (Rosine) | Camille Schotte (Mona) | Francis Adam (le prêtre) | Derch'en Coster (Rodolphe) | Mehdi Missoumi (Dandy) | Bégonia Suarez (Léonie de la Tambouille costume) | Christian Guillemin (scénographie) | Mehdi Missoumi (lumières)

L'UNIVERS Au niveau des costumes et de la scénographie, la pièce s'inscrit dans l'univers de la bande dessinée. L'univers sonore soutiendra les côtés fantastiques, l'insurrection sur les pavés parisiens...

EXTRAIT ? « Les yeux qui ont vu le grand carnage originel, ces yeux-là se souviennent et fixent jusqu'à la mort les vivants qui ont eu l'audace de les interroger, retiens cela, jeune Sambre, les yeux se souviennent... Sans le savoir en croyant aimer, tu rejoues l'ancestrale tragédie »...

L'ARGUMENT ? Faire se rencontrer l'univers magique de la Citadelle de Namur dont les pierres racontent à elles seules tout un passé et l'ambiance fantastique de la bande dessinée Sambre, incarner et porter à la scène avec une équipe de jeunes comédiens, une des plus belles sagas de la bande dessinée belge.

SAMBRE du 3 au 18 juillet (20h15) à Terra Nova,

64 route Merveilleuse à Namur.

Réservations au Théâtre de Namur – tél : 081 226 026 – 070 22 88 88.

Adultes : 18 € - Seniors (60+) : 14 € - moins de 26 ans : 12 €

www.citadellenamur.be

Audiodescription à l'intention des non-voyants ou malvoyants

les 9 et 11 juillet : informations et réservation auprès de

l'asbl Audioscenic au 0473 54 90 13 ou

sur reservation@audioscenic.be

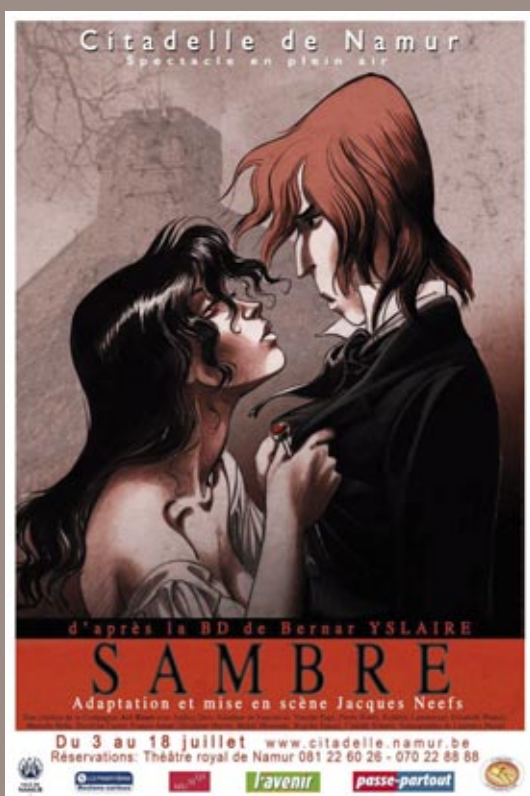

Votre été à la Citadelle

La Citadelle au fil du temps

Les week-ends de l'histoire

Allier histoire et divertissement, c'est le mot d'ordre cet été à la Citadelle. Chaque week-end de juillet, une période de l'histoire sera présentée sous forme d'animations ou de reconstitutions. Du 19e siècle au Moyen Age, remontez le temps en compagnie des hommes, renommés ou anonymes, qui ont marqué l'histoire militaire et civile de Namur.



10 et 11 juillet : Au son du canon

18 juin 1815, Napoléon est battu à Waterloo. Le lendemain, l'armée de Grouchy, qui a quitté Wavre, passe par Namur avec une troupe de 33.000 hommes pour rejoindre la place de Givet. Pris de pitié pour ces soldats vaincus, les Namurois les soignent et les nourrissent, et la municipalité fait distribuer des rations de pain et d'eau de vie. Pendant ce temps, l'armée prussienne fonce sur Namur. Alors que les troupes françaises quittent notre cité, des combats éclatent aux portes de la ville afin de couvrir leur retraite. Entre Tihan et Terra Nova, artisans, bouquinistes, dessinateurs, restaurateurs et près de 200 hommes en armes, venus entre autres de France, de Hollande et d'Allemagne, vous feront revivre, au son du canon et des tambours, cette folle journée !

- Batailles le samedi à 15h et 18h, le dimanche de 14h30 à 16h et escarmouches dans le parc Louise-Marie le samedi à 10h20
- Conférence « Les mensonges de Waterloo » par Bernard Coppens à la Caserne de Terra Nova (9/7 à 20h) avec séance de dédicaces à la librairie Agora (3/7 de 9h30 à 12h)

17 et 18 juillet : Parade des Canaris

La traditionnelle parade du Bataillon des Canaris sera placée sous le signe des révolutions française et «belgique» de 1789. Ces deux journées, ponctuées de salves et de tirs de canons Gribeauval et d'Amusette liégeoise, vous feront revivre l'ambiance d'un bivouac d'époque, avec ses logements, ses séances d'entraînement, ses cantinières...

- Animations de 11h à 18h le samedi, de 10h30 à 16h30 le dimanche et spectacle à 15h les deux jours



24 et 25 juillet : Les Compagnies bourgeoises

A l'arrière de la Caserne de Terra Nova, la Compagnie aux Tricornes fera découvrir la vie quotidienne des civils namurois chargés, au 17e siècle, de défendre les habitants et les biens de la cité. Au programme, campement, animations déambulatoires et didactiques avec présentation des armes à feu et armes blanches, saynètes composées de combats à la rapière et l'épée de cour, tirs de mousquets à silex, saluts protocolaires, scènes d'actions mais aussi d'humour.

- Animations didactiques de 10h à 19h et spectacle à 14h et 16h.

31 juillet et 1^{er} août : Le Moyen Age au quotidien

Il n'y aura pas de Médiévales cet été à la Citadelle (prochaine édition en 2011), mais le Moyen Age sera bel et bien au rendez-vous, servi par ses plus fidèles ambassadeurs, la Compagnie de la Malemort ! Artisans et chevaliers investiront la strate médiévale du Château des Comtes pour vous plonger dans la vie quotidienne au Moyen Age à travers jeux, musique, banquets, campement. Les soldats et palefreniers déambuleront tandis que certains chevaliers croiseront le fer, ce qui ne devrait pas déplaire aux marmousets !

- Animations de 10h30 à 18h : Château des Comtes, Deux Tours (+ jardin), Logis comtal avec visite animée de l'exposition « La Vie de château ».

Le Citadelle Pass

un ticket unique pour un site unique

Muni de votre Citadelle Pass, vous pourrez découvrir la Citadelle et ses magnifiques panoramas en **train touristique**, visiter les **grands souterrains**, participer à la visite guidée **La Médiévale** avec découverte du **Jardin des Deux Tours** et de l'exposition **La vie de château** au Château des Comtes.

Concours : où et quand est né Georges Hobé ?

A gagner : 10 x 2 Citadelle Pass ainsi que des entrées pour les Week-ends de l'Histoire (10-11/7 et 24-25/7) en envoyant la bonne réponse pour le 20 juin à namurmagazine@ville.namur.be (« concours Citadelle »). Les gagnants seront prévenus par mail après tirage au sort.

Citadelle Pass disponible à l'accueil de Terra Nova et de l'Esplanade au prix de 9 € (adultes) et 6 € (enfants, enseignants, seniors). Gratuit – de 4 ans.

Votre été à la Citadelle

Attention, convoi exceptionnel

La Mir Caravan fait escale à la Citadelle

C'est un événement exceptionnel qui se profile cet été à la Citadelle. Dans le cadre de la Présidence belge de l'Union européenne, Namur accueille la MIR Caravan du 5 au 15 août. Onze compagnies, soit 140 artistes venus de toute l'Europe, proposeront plus de 50 représentations sous les 5 chapiteaux et les scènes aménagées à la Citadelle. Une parade comme coup d'envoi, des éclats de voix, de rire, de musique et de peinture resplendiront comme un feu d'artifice. Une aventure unique placée sous le signe de la liberté !



Le 1er juillet, la Belgique présidera l'Union européenne. A cette occasion, Namur souhaite assurer pleinement son rôle de capitale régionale à travers une manifestation d'envergure. Il s'agit pour la Ville de participer à la fois au rayonnement de la Belgique et à la construction européenne en mettant l'accent sur la diversité culturelle et en rapprochant les citoyens européens. Cet événement, c'est la Mir Caravan (la caravane de la paix en russe) que Namur accueillera au même titre que les villes de Brno (République Tchèque), Francfort (Allemagne), Villeneuve-les-Avignon (France) et Moscou (Russie).

En 1989, la première Mir Caravan a traversé l'Europe, de Moscou à Paris en passant à travers un obstacle réputé infranchissable : le mur de Berlin. Vingt ans plus tard, onze compagnies de théâtre, regroupées dans un collectif d'artistes appelé ICE Colectivo, s'unissent pour mettre sur pied une tournée européenne qui les mènera de Namur à Moscou durant l'été 2010. Ces compagnies venues de France, Italie, Belgique, Allemagne, Tchéquie, Pologne et Russie, pratiquent le théâtre de rue et le théâtre ambulancier. Au-delà des spectacles, concerts, expositions et performances d'envergure, des ateliers, rencontres et débats passionnés poseront la question des frontières et de l'identité européenne à travers la parole libre des compagnies indépendantes d'aujourd'hui.

La Ville de Namur et son Centre Culturel Régional ont décidé de concentrer leurs énergies pour réussir cette aventure européenne unique en son genre. Une aventure, patronnée par Vaclav Havel, qui aura un effet durable sur notre Région. Elle montrera à l'Europe que la capitale wallonne est un pôle rassembleur d'énergies positives et créatrices.

Photo Slava's Snowshow © Véronique ViaI



Spectacles à volonté

Le grand clown russe Slava Polunin montrera son spectacle inédit Fantazeri ainsi que l'incroyable et légendaire Slava's snowshow.

Antagon TeaterAKTion, spectaculaire troupe allemande, jouera Frame games et Time out puis s'associera au Teatro Nucleo di Ferrara pour une pièce explosive intitulée Orlando Furioso.

La Compagnie du Hasard présentera I Ko Tjokodi, spectacle musical et burlesque aux accents du Mali, puis s'immiscera dans l'oeuvre de Molière, mais que diable allait-il faire dans cette galère ! ou L'amour confondu.

Les Baladins du Miroir, talentueux locaux de l'étape, dévoués corps et âme à Namur (souvenez-vous, les Nuits d'été 2009 à la Citadelle), révéleront avec musicalité et poésie Le Chant de la Source.

Ton und Kirschen Wandertheater, théâtre international basé en Allemagne, mènera le public au coeur de l'univers incroyable de Perpetuum Mobile.

Le grand théâtre tchèque **The Travelling Havel Circus by Divlodo Husa na provásku** proposera deux pièces, Vaclav Havel's Hunt for a Pig et The Pizd'ouchs, adaptées des écrits de l'écrivain et ancien président de la Tchécoslovaquie.

L'expérimental **Teatr Ósmego Dnia**, voix forte et engagée de Pologne, présentera l'émouvante et cocasse pièce The time of mothers.

Buchinger's Boot Marionettes, venu de France, livrera l'étonnant «Yaga's Fire» dans un artifice de marionnettes et de sons envoûtants.

Le collectif de **L'Artmada** accompagnera ces représentations de performances et de rencontres graffitis sur l'ensemble de l'événement. Les Arts nomades exposeront également des oeuvres plastiques surprenantes, en perpétuelle mouvance.

Chaque jour, plusieurs représentations et de nombreuses animations dans le village cosmopolite de la Mir Caravan ! Soirée gratuite le 14 août pour le centenaire du Théâtre de Verdure, bienvenue à tous.

Réservation : Théâtre de Namur

Tél : 081 226 026 ou 070 22 88 88

www.theatredenamur.be

Programme complet : www.mircaravan2010.com

www.citadellenamur.be

Votre été à la Citadelle

2010 année Georges Hobé

Le génie de Georges Hobé

s'expose à Terra Nova

Dans le cadre du Centenaire du Stade des Jeux et du Théâtre de Verdure, l'architecte Georges Hobé sera mis à l'honneur tout l'été à la Citadelle. Une belle exposition lui sera consacrée jusqu'au 12 septembre à Terra Nova. Vous découvrirez de grandes maquettes réalisées durant l'année scolaire par des élèves de l'institut Saint-Jacques sous la houlette de leur professeur Sami Geagea. Elles montrent le Stade des Jeux et le Théâtre de Verdure dans leur version originale, mais également le Casino de Namur, conçu lui aussi par le brillant architecte bruxellois. Des grands panneaux didactiques, illustrés par Claude Laverdure, placeront l'œuvre de Hobé dans le contexte de l'Art Nouveau et de la Belle Époque.

- **Exposition Georges Hobé. Un projet grandiose, Namur transformée : entrée libre de 10h30 à 18h30 à Terra Nova jusqu'au 12 septembre**

Sur les traces de Léopold II roi bâtisseur

Séduit par la Citadelle de Namur, Léopold II a souhaité transformer cette fortification en lieu de villégiature et de promenade. Un siècle (et quelques années) plus tard, la Citadelle, reconnaissante, lui consacre une balade qui met en évidence les constructions nées sous l'impulsion du Roi Bâtisseur. C'est Henri Lemaître, Bourgmestre de Namur dès la fin du 19e siècle, qui vous guidera et vous racontera la transformation de l'une des plus grandes forteresses d'Europe en un haut-lieu du tourisme.

Mais encore

- Participez à la **Balade Léopold II, Roi Bâtisseur** lors d'un week-end dédié à l'architecte Hobé les 14 et 15 août mais également dans le cadre des Journées du Patrimoine les 11 et 12 septembre. Départ de Terra Nova à 10h30, 13h30 et à 15h30.



- Chaque dimanche de juillet et août, découvrez l'œuvre de Georges Hobé lors de la **balade thématique de Jean Ier à Hobé**. Au cours de ce voyage du Moyen Âge à la Belle Époque, vous croiserez des personnages illustres qui relateront leurs péripéties en terre namuroise.
- Pour vous imprégner de l'ambiance Belle Époque, participez librement à un **jeu de piste** muni d'un dépliant vendu à l'accueil touristique de Terra Nova au prix de 5 €.



La citadelle prend deux ailes

Du 2 juin au 12 septembre

Exposition Georges Hobé à Terra Nova

26 juin

Verdur Rock au Théâtre de Verdure

Du 3 au 18 juillet

Théâtre de plein air : Sambre d'après la BD de Bernard Yslaïre par Jacques Neefs

9, 10 et 11 juillet

Les week-ends de l'histoire : Au son du canon

17-18 juillet

Les week-ends de l'histoire : Parade des Canaris

24-25 juillet

Les week-ends de l'histoire : les Compagnies Bourgeoises

25 juillet

Spectacle du PARF : Croquignolles de Philippe Eliens

31 juillet - 1er août

Les week-ends de l'histoire : Histoire médiévale

Du 5 au 15 août

Mir Caravan (soirée gratuite le 14 août pour le Centenaire du Théâtre de Verdure)

14 et 15 août

Week-end Hobé avec Balade Léopold II

4 et 5 septembre

Picnic Festival à Terra Nova

11 et 12 septembre

Journée du Patrimoine

Citadelle de Namur - tél : 081 65 45 00 – 0475 65 45 95

www.citadelle.namur.be

Le ciné de l'été

Diffusion de deux courts métrages issus de la collection Mémoires inédites présentant des événements qui se sont déroulés à la Citadelle début du 20e siècle, suivi du long métrage Made in Belgium de Paul Geens et Marc Lobet.

Le 17 juillet (22h30) au Théâtre de Verdure (entrée gratuite) en collaboration avec le secteur Cinéma du Service de la Culture de la Province de Namur



ENSEIGNEMENT FONDAMENTAL

BELGRADE

Implantations : Boverie (avenue J. Delhaye 55)
Centre (rue des Taufis 1)
Directrice : DUROY Marie-Thérèse
Tél. : 081/73 41 44 - Fax + Répondeur : 081/73 41 31
e-mail : belgrade@ecolesnamur.be

BOUGE

Implantations : Centenaire (avenue Baudouin 1er 20)
Moulin à Vent (rue Charles Bouvier 1)
Beez (rue d'Eparmar 1)
Beez (Avenue Reine Elisabeth 73)
Directrice : DEREPPE Fernande
Tél. : 081/21 14 31 - Fax : 081/21 03 53
e-mail : bouge@ecolesnamur.be

ERPENT

Implantations : Erpent (rue des Aubépines 110)
Boninne (route de Hannut 246)
Directeur : JALHAY Stéphane
Tél. : 081/30 01 96 - 081 / 32 88 15 - Fax : 081/40 04 25
e-mail : erpent@ecolesnamur.be

JAMBES 1

Implantations : Parc Reine Astrid
Salzennes (rue de la Colline 2A)
Salzennes (rue Juppin 1)
Plomcot (avenue des Champs Elysées 37)
Directrice : COLLIN Danièle
Tél. : 081/30 02 12 - Fax : 081/31 37 75
e-mail : jambes1@ecolesnamur.be

JAMBES 2

Implantations : Velaine (rue Henri Duhainaut)
Andoy-Wierde (rue Grande 70)
Directeur : BLOQUIAUX Thierry
Tél. : 081/30 20 98 - Fax : 081/32 21 53
e-mail : jambes2@ecolesnamur.be

NAMUR 1

Implantations : Heuvy (chaussée de Louvain 16)
Basse-Enhaive (rue Albert Michiels 10)
Directeur : PRUNIER Murielle
Tél. : 081/22 52 81 - Fax : 081/22 13 02
e-mail : namur1@ecolesnamur.be

NAMUR II

Implantations : La Plante (rue Delonnoy 18),
La court'Echelle (rue Julie Billiard 13)
Naninne (rue de la Gare de Naninne 57)
Directeur : CHEFFERT Eric
Tél. : 081/22 56 50 - Fax : 081/22 46 08
e-mail : namur2@ecolesnamur.be
<http://www.ecn2.be>

PLATEAUX

Implantations : Froidebise (chaussée de Marche 273)
Loyers (rue de Maizeret 24)
Marche-les-Dames (rue Rangnet 1)
Marche-les-Dames (Voie de la Chasse 10)
Directrice : LENOBLE Laurence
Tél. : 081/30 23 92
lesplateaux@ecolesnamur.be

TEMPLoux

Implantations : Temploux (rue Lt Colonel Maniette 12)
Flawinne (rue Fernand Cochard 1)
Directrice ff : VANHEULE Françoise
Tel/Fax : 081/56 65 11
e-mail : temploux@ecolesnamur.be

WEPION

Implantation : Wépion (rue de Monin 30)
Direct : SEUMOIS Charles
Tél. : 081/46 04 50 - Fax (081) 47 01 60
e-mail : wépion@ecolesnamur.be

SITE GENERAL

[http : //www.ecolesnamur.be](http://www.ecolesnamur.be)

Evitez les déprimantes files d'attente de fin août !



LE TEC, ÇA NOUS RAPPROCHE



N'attendez pas la reprise des cours et venez **dès juillet** renouveler votre abonnement à la Maison de la Mobilité, à un de nos guichets ou effectuez **avant le 15 août** votre paiement par virement bancaire au n° **096-0117354-05**

(réservé uniquement pour les abonnements)

Info Voyageurs : 081 25 35 55
infotec.be

La Maison de la Mobilité est ouverte
du lundi au vendredi : de 07h00 à 18h00
le samedi : de 8h30 à 17h00
Fermeture les dimanches et jours fériés

ACADEMIE DES BEAUX-ARTS DE NAMUR

- **Enfants de 6 à 11 ans**
Cours pluridisciplinaires : initiation au dessin, à la peinture, au volume.
- **Enfants de 12 à 14 ans**
Cours pluridisciplinaires : initiation au dessin, à la peinture, au volume.
Cours de BD & Illustration, d'infographie.
- **Adolescents de 15 à 17 ans**
Cours de peinture, dessin, sérigraphie, BD & illustration, infographie, sculpture.
- **Adultes dès 18 ans (sans limite d'âge)**
Cours de peinture, décoration, dessin, sculpture, céramique, sérigraphie, gravure, infographie, photo, vitrail et transparence, BD et illustration.

Inscriptions
Les 25, 26, 27, 30, 31 août 2010 de 14h à 18 h
Et tout le mois de septembre
(jusqu'au 30, dernier jour d'inscription)



**Beaux
Académie
Arts**
de la Ville de Namur

Rue du Lombard 20 - 5000 Namur
081 25 51 53 - 081 25 51 55
academie.beaux-arts@namur.be
www.ville.namur.be/aca

L'équipe du DUS
en réunion
de débriefing
à l'Hôtel
de Ville.



LE DISPOSITIF D'URGENCE SOCIALE A 15 ANS

À VOTRE ÉCOUTE, 24H SUR 24

Le 5 janvier 1993, l'abri de nuit ouvre ses portes à Namur pour offrir un hébergement aux personnes vivant dans la rue. Un an plus tard, la Ville lance le Dispositif d'Urgence Sociale (le "DUS"). Une équipe de trois travailleurs est mise sur pied au sein des Affaires sociales pour assurer des permanences 24h sur 24. Objectif ? Permettre à toute personne confrontée à une situation de détresse de trouver une aide rapide.

Aujourd'hui, cinq travailleurs se relayent jour et nuit, toute l'année. Si leur mission principale est restée la même, les réponses apportées ont évolué, comme l'explique Jacques Fourneau, membre du DUS depuis sa création. « *En l'espace de 15 ans, on a assisté à une explosion des demandes : de 400 appels en 1994, on est passé à près de 6000 appels en 2009 ! Dans le même temps, nous avons été amenés à réfléchir à nos propres missions. Contrairement à d'autres services d'urgence, comme les pompiers ou les services médicaux, il ne s'agit pas de foncer pour régler sur le champ des situations de crise. Nous devons analyser la situation rapidement avant d'intervenir* ».

Sur 100 appels, seuls 17 répondent à une réelle urgence. Dans les autres cas, le DUS est contacté, le soir ou en pleine nuit, parce qu'une personne vit une situation qu'elle estime insurmontable, en d'autres termes, elle pète les plombs. « *Dans l'immédiat, poursuit Jacques Fourneau, nous devons l'écouter, lui permettre d'exprimer sa souffrance, son stress. Nous devons également décoder la demande pour cerner les besoins et rassurer. Il faut en quelque sorte remettre le fusible en place. Quand la situation le nécessite, nous passons la main aux services sociaux de jour pour apporter une réponse à plus long terme* ».

Les problèmes les plus souvent rencontrés ont trait au logement, aux situations de détresse accidentelle (rupture familiale, perte d'emploi, expulsion...) ainsi qu'aux états de crise liés à l'endettement et à la précarité. Les appels liés

aux catastrophes, un incendie par exemple, sont rares mais exigent une réponse rapide et une mobilisation importante.

Au-delà de l'urgence, l'objectif est toujours d'aider les personnes à retrouver un équilibre et une certaine autonomie.

À n'importe quelle heure du jour ou de la nuit, en semaine ou en week-end, un travailleur social est à votre écoute au numéro gratuit 0800 124 20

- Fruit d'une collaboration entre la Ville et le CPAS, le Dispositif d'Urgence Sociale est composé de cinq travailleurs. Myriam Sabrir assure le service en journée. Marie Hellemans, Sandra Kirten et Jacques Fourneau travaillent de nuit. Ils sont assistants sociaux. Marc Dassy est infirmier communautaire.
- En journée durant la semaine, le DUS s'organise à partir des bureaux du Service des Affaires sociales. Le soir, la nuit et le week-end, la ligne est déviée sur le gsm de l'agent qui assure la garde de son domicile, mais se déplace si la situation le nécessite.
- Le DUS offre une aide psychologique, mais également matérielle : prises en charge de médicaments ou de nuits d'hôtel, tickets alimentaires, mise à disposition de poêles à pétrole ou de vêtements en période de grand froid.
- Les assistants sociaux du DUS effectuent des passages réguliers à l'abri de nuit à partir de 21h15. Ils servent ainsi de lien entre les services de jour et l'abri de nuit. Ils sont parfois amenés à rencontrer certains usagers dans les restaurants sociaux, le soir ou le week-end.

PLAN GRANDE CHALEUR

Mesures en faveur des plus démunis

Pour la 3e année consécutive, le Relais social et ses partenaires (dont la Ville et le CPAS) prennent des dispositions en faveur des plus démunis en cas de fortes chaleurs. Un dépliant rappelle les mesures à prendre pour éviter coup de chaleur et déshydratation. Il indique également les partenaires qui se sont engagés à fournir de l'eau et leurs heures d'ouverture.

Particularité cette année, le Relais social n'attendra pas l'alerte à la canicule pour mettre son dispositif en branle. Raison invoquée ? En cas de fortes chaleurs, et bien qu'il n'y ait pas canicule, tant les personnes à la rue que les personnes âgées isolées présentent un risque accru de souffrir des conséquences de la chaleur.

Le Plan Grande Chaleur sera activé jusqu'au 30 septembre. Durant cette période, des bouteilles d'eau et des casquettes pourront être distribuées et des douches seront disponibles chez certains partenaires comme les Sauverdias et Li P'tite Buweye.

Trois points d'eau sont prévus : une petite fontaine accessible dans la rue d'Arquet, en face du Resto du Cœur ainsi que deux robinets extérieurs, l'un à la Saint-Vincent de Paul (57 rue Piret Pauchet), l'autre aux Sauverdias (300 chaussée de Liège à Jambes).

Lors des périodes de fortes chaleurs, les services qui effectuent du travail de rue seront munis de bouteilles d'eau, de casquettes et du dépliant. Il s'agit des Travailleurs Sociaux de Proximité (Ville de Namur), du Relais Santé (Relais social), de Salamandre (Phénix) et de l'Echange (Namur Entraide Sida) avec également la collaboration des gardiens de la Paix et du Dispositif d'Urgence Sociale.

**Dépliant disponible à la Maison des Citoyens et au Relais social urbain (9 rue d'Harscamp à Namur)
tél : 081 65 42 77 et sur www.ville.namur.be**

Le CPAS mise sur l'insertion sociale

Assurer à toute personne une vie conforme à la dignité humaine...

Pour remplir cette mission essentielle, le CPAS mène de nombreux projets d'insertion professionnelle. Mais selon le président Philippe Defeyt, c'est un leurre de croire que toutes les personnes aidées peuvent, d'office, intégrer le processus d'insertion pour trouver leur place dans la société. Non seulement parce qu'il n'y a pas assez d'emplois pour tout le monde, mais aussi parce que certaines personnes ne sont pas prêtes à entamer des démarches professionnelles : manque de confiance en elles, difficulté pour prendre la parole, gérer des problèmes sociaux ou financiers.

Partant de ce constat, le CPAS a créé en septembre 2008 un **Service d'insertion sociale**, aujourd'hui agréé par la Région wallonne. L'objectif est de permettre aux personnes en situation d'exclusion de rompre l'isolement, d'améliorer leur qualité de vie, de créer du lien et de la reconnaissance par le biais d'activités collectives.

Grâce à ces ateliers, les participants apprennent à devenir plus autonomes, à retrouver une certaine structure et à mieux s'intégrer dans la vie en société. Se sentir valorisé et reconnu dans ses aptitudes, être porteur et acteur de son projet, écouter ses besoins et ses désirs, autant d'éléments qui renforcent la confiance en soi et permettent de retrouver sa place dans la société.

Le CPAS propose six ateliers : arts plastiques et théâtre, alpha-Cité (apprentissage du français), gestion du stress ou zen attitude, vélo et espace-accueil (échange de savoirs).

De nouveaux ateliers seront proposés dès la rentrée pour rencontrer les attentes du public.

C'est ainsi que des groupes d'échanges, l'un sur la santé, l'autre sur la parentalité, verront le jour ainsi qu'un **atelier cuisine**. Il permettra à des personnes de tout âge et d'origines diverses de se rencontrer autour de petits plats équilibrés. L'occasion de partager recettes, expériences et savoirs en faisant appel à un large éventail de compétences, de l'élaboration du menu en fonction d'un budget à la décoration des tables en passant par la préparations des mets...

Chacun sa tâche en fonction de ses capacités !

« Un nouveau départ dans la vie »

D'origine roumaine, Claudia est arrivée en Belgique voici 8 ans. Malgré son diplôme d'ingénieur, elle a dû s'adresser au CPAS pour pouvoir vivre décemment avec ses deux garçons. Mais pas question pour elle de baisser les bras et de rester chez elle en attendant un avenir meilleur.

« Rester à la maison ?

Pour attendre quoi ? ».

Sur le conseil de son assistante sociale, elle a donc enchaîné les formations. Après l'apprentissage du français et de l'informatique, elle a intégré l'atelier vélo. Heureuse de « *sortir de l'oubli* » et de rencontrer des gens, elle s'est inscrite dans l'atelier gestion du stress. Toutes ces activités lui ont permis de retrouver des repères. « *J'ai pu reprendre confiance en moi, me sentir à l'aise avec d'autres personnes, belges ou étrangères* ».

« *J'ai pu reprendre confiance en moi, me sentir à l'aise avec d'autres personnes, belges ou étrangères, qui, comme moi, ont connu des accidents de parcours et tentent, avec l'aide du CPAS, de mettre toutes les chances de leur côté pour prendre un nouveau départ dans la vie* ».

CPAS
Service d'insertion sociale
tél 081/337.051



Germinal

les "TIC" au cœur de la cité

La Ville souhaite développer les nouvelles technologies de l'information et de la communication (les "TIC") dans les quartiers. Après les Balances à Salzinnes, c'est au tour de Germinal-Hastedon à Saint-Servais d'accueillir un **Espace Public Numérique**. Celui-ci est réparti sur deux sites, l'un mobile, l'autre fixe.

Dans un local rénové de la rue Bayard, huit ordinateurs portables sont mis à la disposition des habitants et associations. Lysiane Schmitz, éducatrice fêrue d'informatique, dispense les formations. « *Je propose des modules pour sensibiliser le public à la carte d'identité électronique et, plus largement, à l'ordinateur et à ses périphériques : modem, imprimante, webcam, clés USB...* La plupart des participants ont déjà pianoté mais ils ne connaissent pas toutes les ficelles de l'informatique et de l'internet. Ils viennent pour apprendre à retoucher des photos, créer un album sur CD, rédiger un CV ou un courrier... » Lysiane Schmitz se déplace également avec ses huit PC "dernier cri" pour proposer ses formations aux groupes d'aînés et autres associations locales.

Le 2e Espace Public Numérique, installé dans les locaux de Germinal, dispose de quatre ordinateurs en accès libre. A défaut d'être "branchés" à la maison, pas mal de jeunes viennent naviguer sur internet ou réaliser des travaux pour l'école en présence d'un animateur.

A travers cette initiative soutenue par la Région wallonne, la Ville entend lutter contre la *fracture numérique* en proposant aux habitants des outils informatiques performants et des formations. Le but est également de tisser des liens en mobilisant les acteurs locaux autour d'un projet. C'est bien parti puisqu'après quelques mois d'activités, des contacts ont déjà été pris entre voisins : l'AMO Passages, qui soutient le projet, la Saint-Vincent de Paul, l'Institut Technique de Namur (ITN) et le Resto du Cœur.

Service des Affaires sociales
Quartier Germinal – tél : 081/63 56 62

SORTIE DU GUIDE DES AÎNÉS

Des services à portée de main

Vous recherchez des renseignements sur les maisons de repos à Namur ? Les soins médicaux et services à domicile ? Les aides prodiguées par les services communaux ou par les associations locales ? Les avantages offerts aux 60 et + dans les transports en commun ? Demandez le Guide des Aînés namurois. Fruit d'une collaboration entre le Conseil Consultatif des Aînés et le service des Affaires sociales, ce vademecum rassemble les contacts téléphoniques importants (services d'urgence, santé, services de garde...) et des informations sur les pensions, le logement, la mobilité, la sécurité, l'environnement ou encore la prévention. En fin de guide, vous trouverez une page dans laquelle vous pourrez inscrire vos données personnelles (personnes à prévenir en cas d'urgence, n° de téléphone du médecin, du plombier ou du coiffeur, mutualité, assurances...).

Un guide bien pratique, pour les aînés comme pour leur entourage, à garder à portée de main !

Si vous souhaitez des informations plus larges sur les loisirs et sur les associations locales, vous pouvez consulter la rubrique "Conseil Consultatif des Aînés" sur www.ville.namur.be ou demander la liste actualisée à la section des Aînés.

Service des Affaires sociales
Section des Aînés – tél 081 24 65 86
ou 24 66 93.

BALADES ACCESSIBLES AUX PMR

A la veille de l'été, le Service des Affaires sociales propose des guides de balades accessibles aux personnes à mobilité réduite. Une première série de brochures propose cinq itinéraires adaptés aux personnes en joëlette à Erpent, Jambes, Marche-les-Dames, Malonne et la Citadelle.

Pour compléter l'offre, le guide "Namur comme dans un fauteuil" détaille dix promenades accessibles aux personnes en chaise roulante. De Malonne à Erpent, de Temploux à Dave, chaque balade est accompagnée d'un plan, de photos et d'un commentaire sur l'histoire locale et le patrimoine agrémenté d'une anecdote. On apprend par exemple que le bois de la Vecquées à Malonne a ainsi été nommé pour montrer son appartenance au Prince-Evêque de Liège, que Temploux vient du mot Templovius qui signifie terre du temple ou encore que l'ancienne tour Saint-Jacques, que l'on nomme aujourd'hui Beffroi, était appelée Cloche-Porte car elle annonçait l'ouverture et la fermeture des remparts. A l'instar des précédentes initiatives prises par la Ville en faveur des personnes à mobilité réduite, comme l'acquisition de joëlettes, les nouveaux services proposés à la Maison des Citoyens ou la rubrique PMR sur le site de la Mobilité, l'objectif est de faire de Namur une ville accueillante et accessible pour tous les citoyens.



"Les sentiers de randonnée en joëlette à Namur" et "Namur comme dans un fauteuil" bientôt disponibles au Service des Affaires sociales tél 081 24 63 94 ou sur www.ville.namur.be rubrique « Social Santé ».



ACCUEILLIR UN JEUNE DU BOUT DU MONDE ?

Dans le cadre de ses programmes d'échanges internationaux, l'asbl AFS (agrée par la Communauté française) recherche une centaine de familles, dont une trentaine en province de Namur, pour accueillir des étudiants venus des quatre coins du monde.

Si vous souhaitez accueillir un jeune chez vous durant l'année scolaire et vivre en famille une expérience unique, contactez l'AFS au 0497 37 47 14 ou via www.afsbelgique.be

CARPE DIEM S'INSTALLE DANS UN ANCIEN COUVENT

Carpe diem (quam minimum credula postero)... Cueille le jour sans te soucier du lendemain...
 Les responsables du Centre de Jour, qui accueille une soixantaine de personnes handicapées mentales, ont choisi cette locution latine pour baptiser leur nouveau site, installé dans un ancien couvent rénové, rue du Plateau à Jambes. Cette nouvelle localisation, dans un lieu calme et arboré, va lui permettre d'étendre ses services. Créé en bordure de Meuse au début des années 70, le centre se limitait jusqu'il y a quelques mois à un service d'accueil de jour. A la demande des familles, un service résidentiel de nuit s'est ouvert en mars dernier. D'ici la fin de l'année, il pourra recevoir vingt résidents. Un soulagement pour de nombreux parents qui, l'âge aidant, ne sont plus en mesure de s'occuper de leur enfant handicapé devenu adulte. Carpe Diem a pu également élargir sa palette d'activités. En plus des activités d'artisanat ou de détente déjà proposées, les usagers peuvent profiter du beau parc d'un hectare pour faire des promenades, cultiver les fleurs, tondre la pelouse, entretenir le potager... Bref, profiter du jour présent !

Carpe Diem, 11 rue du Plateau à Jambes
 tél : 081 31 24 34.

Devoir de mémoire

un engagement citoyen

“ Celui qui ne se souvient pas du passé est condamné à le revivre ! ”

Au sortir de la seconde Guerre mondiale, on avait dit "Plus jamais ça !". Et pourtant, l'histoire récente nous démontre le contraire. La cruauté, la barbarie, le racisme ou la peur de l'autre restent malheureusement toujours bel et bien d'actualité. Face à la négation radicale de la dignité humaine, des hommes et des femmes ont posé des actes d'une très grande humanité et d'une parfaite abnégation au nom de la liberté. Ceux-ci méritent d'être connus des jeunes générations afin d'éviter qu'une telle déshumanisation se reproduise à l'avenir.

La transmission de la mémoire des génocides, des crimes contre l'humanité et des crimes de guerre est, en ce sens, indispensable. Il est primordial de fournir les outils aux générations futures pour qu'elles puissent

décrypter le monde dans lequel elles vivent. Depuis 2007, l'Echevinat de la Jeunesse a mis sur pied le programme "Devoir de mémoire" qui a pour objectif de sensibiliser les jeunes à la citoyenneté au travers de la visite du Mémorial du Fort de Breendonk et de la Caserne Dossin à Malines. En tout, près de 3.000 jeunes ont découvert ces lieux de mémoire dans le cadre d'un projet pédagogique porté par le Service Jeunesse en collaboration avec les écoles namuroises. Donner sens à la transmission de la mémoire passe par la réappropriation de celle-ci par les générations d'aujourd'hui pour éviter qu'une telle déshumanisation se reproduise à l'avenir. Tel est ce "Devoir de mémoire" que nous souhaitons offrir à nos jeunes namurois pour qu'à l'avenir, ce soit réellement "Plus jamais ça !".

L'opération sera relancée à la prochaine rentrée et d'autres jeunes deviendront des Passeurs de Mémoire.

Les Jeunes ont la parole !



Aborder les jeunes comme ressource, en les écoutant et en les encourageant dans leurs activités citoyennes et éducatives figure parmi les priorités de la Déclaration de politique communale.

C'est désormais chose faite avec l'installation, le 11 mai dernier, à l'Hôtel de Ville, du Conseil des Jeunes Namurois.

Le CJN représentera les jeunes namurois au sein de la Ville. Il apportera des idées et pourra réaliser des actions pour améliorer la vie des habitants. Il aura également l'occasion de donner un avis sur des projets communaux. Le CJN devrait ainsi favoriser le rapprochement entre les générations et le dialogue entre les citoyens et

leurs représentants. De manière à toucher un large public, les représentants des jeunes ont été élus parmi les 21 établissements d'enseignement secondaire tous réseaux confondus ainsi que dans les 6 maisons de jeunes et les 35 mouvements de jeunesse répertoriés sur le territoire namurois.

Le mandat de deux ans leur permettra de suivre l'aboutissement des projets les plus longs à concrétiser. L'accent sera mis sur trois thèmes : l'animation, la communication et l'action sociale.

Service Jeunesse
tél : 081 24 64 34
www.ville.namur.be

Des Namurois distingués



© "L'avenir" - Vincent Etienne

Les jeunes Namurois se sont bien classés à la (difficile) dictée du Balfroid. Tandis qu'un élève de **Sainte-Marie Namur** décrochait la 3e place, le prix de la meilleure classe est revenu à des élèves de 6e primaire de l'**école communale d'Andoy-Wierde** encadrés par leur institutrice Isabelle

Marent. Toutes nos félicitations !

Éric Brogniet, directeur de la Maison de la Poésie de Namur, a rejoint la prestigieuse assemblée de l'Académie royale de langue et de littérature françaises de Belgique. Il succède à Fernand Verhesen en occupant le fauteuil numéro 21, où s'est notamment assis Paul-Henri Spaak.

Jean-Pierre Dopagne est le nouveau président de l'Association des écrivains belges de langue française. Il remplace France Bastia, épouse du grammairien André Goose et auteur du célèbre "Cri du hibou". Défendre, promouvoir et étudier les écrivains belges francophones sont les trois objectifs poursuivis par l'AEB. Jean-Pierre Dopagne souhaite y faire venir de nombreux jeunes, futurs professeurs de français et étudiants afin de leur faire découvrir ces auteurs.

François Maniquet, chercheur et professeur à l'UCL, décroche le Prix Francqui 2010. Celui que beaucoup connaissent à travers les films de Xavier Diskeuve (Le cousin Jacques, c'est lui !) est récompensé pour son travail sur "l'économie juste" ou comment cette discipline peut être au service des gens. La somme reçue (150.000 €) lui permettra de s'adjoindre l'un ou l'autre chercheur pour continuer à travailler dans son domaine.

Nouveau rendez-vous à Flawinne

Un marché chaque jour

Le jour de marché, que ce soit à Namur ou Jambes, Belgrade ou La Plante, est un moment privilégié dans la vie d'un quartier.

On profite des emplettes pour papoter, parler de la pluie et du beau temps, des enfants qui poussent, de l'actualité du jour...

Pour la Ville, le marché est plus qu'une activité commerciale : il crée des liens sociaux au sein de la population et peut ainsi redynamiser un quartier, un village. C'est tout le bien que l'on souhaite au petit dernier, le marché de Flawinne !

Depuis le 18 mai, **Flawinne** accueille un nouveau marché hebdomadaire, le mardi après-midi. L'initiative revient à son Comité d'animation et à la Ville qui souhaitent ainsi maintenir une dynamique au cœur du village, à l'heure où les petits commerces ont tendance à disparaître au profit des grandes surfaces. Au-delà de l'aspect commercial, la volonté est de recréer des liens sociaux au sein de la population. Par son côté convivial, le marché hebdomadaire peut drainer un large public et permettre aux habitants de faire leurs courses au cœur même du village. La plage horaire choisie à Flawinne (14h-18h30) permettra de toucher un large public.

Avec ce nouveau marché, Namur compte huit marchés hebdomadaires. Les deux plus importants sont bien sûr ceux de **Jambes** (une cinquantaine d'ambulants) et de **Namur** (près de 150 ambulants) qui est également le plus diversifié. Entre les fruits et légumes, les fleurs, les textiles et les CD, le choix est vaste.

Le plus petit marché et le dernier en date avant Flawinne, c'est celui de **Boninne** qui comprend... un seul ambulant : le marchand de poulets !

Le plus spécifique ? Le marché bio, fermier et artisanal de **La Plante** qui vient de fêter ses 10 ans. Installé à l'origine avenue Félicien Rops, il s'est déplacé, en raison des travaux d'égouttage, sur le parking du hall sportif de la Plante. D'où, une meilleure visibilité et une clientèle plus importante !

Difficile de parler des marchés, et de la dynamique qu'ils suscitent dans les quartiers, sans évoquer la traditionnelle **brocante dominicale de Jambes**. Avec une centaine d'exposants en moyenne à la belle saison, elle attire chaque dimanche matin son lot de chineurs, Namurois ou touristes en goguette. De plus, de nombreux commerçants jambois ouvrent le dimanche, ce qui permet à la cité mosane d'être au cœur de bien des virées dominicales.



Une histoire de famille

Dans la famille Hastir-Populaire, on est marchand de fruits et légumes depuis plus de 50 ans ! « *Mon grand-père avait un verger à Malonne, raconte Pascal Populaire (photo). Selon la saison, il vendait des poires, des pommes, des prunes, des cerises, d'abord en rue, ensuite sur les marchés. Ma maman et ses deux frères ont pris la relève. Gamin, je les accompagnais et il y a 20 ans, j'ai moi aussi rejoint l'entreprise familiale* ».

Entretemps, le verger a été abandonné au profit d'un magasin de fruits et légumes à Floriffoux. « *En semaine, on se lève à tour de rôle à 3h du matin pour aller dans les criées de Malines, Saint-Trond ou Bruxelles. A la saison des fraises, je me rends également à la criée de Wépion. Le samedi, on est tous debout à 3h du matin, hiver comme été, pour s'installer vers 4h sur la place du Palais de Justice. Les marchands de fruits et légumes sont toujours les premiers arrivés et les derniers partis !* ».

Le métier, on s'en doute, est assez dur physiquement, surtout en hiver par moins 15 degrés, mais pour rien au monde Pascal Populaire n'échangerait sa place. « *Parmi tous les marchés que nous avons faits, celui de Namur est le plus beau et le plus diversifié. Il y a une bonne ambiance, vous rencontrez plein de gens, des clients fidèles mais aussi des badauds qui ne viennent pas forcément pour vous et qu'il faut accrocher !* ».

Derrière les étals, Pascal ne manque pas de bagout. Entre deux promos (deux ananas pour le prix d'un !), il vante la qualité de ses produits (goûtez les délicieuses fraises de Wépion !) et balance un petit mot d'esprit. Sourires garantis devant son échoppe !

La semaine des marchés

Belgrade (pl. do Bia Bouquet) : lundi de 8h à 13h

Salzennes (pl. Louise Godin) : mardi de 8h à 13h

Flawinne (parking longeant le rue Vigneron) : mardi de 14h à 18h30

Namur (gare) : mercredi de 12h à 18h30

Boninne (pl. Arthur Blairon) : mercredi de 15h à 19h

Jambes : jeudi de 8h à 13h

La Plante (parking du hall sportif, chss. de Dinant) : vendredi de 15h à 19h

Namur (centre) : samedi de 8h à 13h

Brocantes

Jambes : dimanche de 8h à 13h

Service Affaires économiques & Marchés

tél : 081 24 62 53 - www.ville.namur.be



Bientôt les vacances

Conseils pratiques avant de partir

Si certains préparent leur départ à l'étranger bien à l'avance, de plus en plus de vacanciers s'orientent vers les Last Minute. Moins chers, mais seulement si on est en ordre de documents d'identité !

Les congés approchent à grands pas. Le ciel bleu, la mer, le soleil... Après un hiver aussi rude, comme on sera bien allongé sur le sable doré de la Méditerranée, pendant que les enfants s'amuseront dans l'eau bleue.

Vite, une recherche sur internet... Et hop, quelques clics et nous voilà en possession d'une réservation à très bon prix pour toute la famille. Départ dans quatre jours.

Ne rien oublier surtout ! Maillots, bermudas, petites robes bain de soleil... Pour les valises, tout est prévu. Et les papiers d'identité ? OK pour Claude et Pierre, les parents. Laura, 3 ans, par contre, ne dispose pas encore de carte d'identité. Quant à la carte de Charlotte, 18 ans, elle devait être renouvelée, mais... l'aînée n'a pas fait le nécessaire !

Le départ est proche. Charlotte fonce à la commune pour entamer les démarches. Zut et rezut, seul papa ou maman peut introduire la demande de carte pour sa petite sœur. Mamy pourrait aussi le faire, mais seulement avec une procuration et une copie de la carte d'identité de Claude ou Pierre. En plus, Charlotte apprend qu'il faut entre environ trois semaines pour que les codes d'activation de sa carte d'identité et de celle de sa petite sœur soient envoyés à la maison.

La famille part dans quatre jours, il ne reste donc que des **formules en urgence**. **Coût de l'opération pour Charlotte : 118 euros**. Pour la carte de Laura, maman ne pourra se déplacer que demain à 15h30 pour introduire la demande. Elle devra passer par la **procédure de la carte en extrême urgence pour moins de 12 ans**. Elle coûte 170 euros.

Le budget des vacances s'est largement alourdi et la bonne humeur de la famille s'est assombrie. Tout ça, parce que Claude et Pierre n'ont pas été assez vigilants et que Charlotte a été négligente.

Pour éviter ce genre de désagréments, plongez-vous dès à présent dans **Vos démarches de A à Z sur www.ville.namur.be**. En vous y prenant suffisamment longtemps à l'avance, vous éviterez des frais et du stress inutiles. De quoi partir en vacances en toute sérénité !

Questions-réponses

Qui peut introduire une demande de carte pour un enfant de moins de 12 ans ? Papa, maman ou toute personne qui détient l'autorité parentale peut introduire la demande de la carte. Mamy et/ou Papy peut aussi introduire cette demande, mais en présentant une pro-

curation et une copie de la carte d'identité d'une personne qui détient l'autorité parentale sur l'enfant (papa, maman ou tuteur).

Qui peut introduire une demande de passeport pour un enfant mineur ? Seul papa ou maman ou toute personne qui détient l'autorité parentale peut introduire une demande de passeport pour son enfant qui doit être présent au moment de la demande.

Je pars avec mon bébé qui vient de naître. A-t-il besoin d'une carte d'identité pour quitter la Belgique ? Votre enfant, quel que soit son âge, a lui aussi besoin d'un titre d'identité pour quitter le territoire. Une carte d'identité électronique ou un passeport selon le pays visité. Pour introduire cette demande de document d'identité, papa, maman ou toute personne détenant l'autorité parentale doit se présenter, avec l'enfant, à l'administration communale.

Ai-je besoin d'un passeport pour partir ? Consultez le site www.diplomatie.be qui vous guidera et vous indiquera de quel(s) document(s) vous avez besoin pour quitter le territoire.

Combien de temps faut-il pour obtenir une carte d'identité électronique ? Après l'introduction de la demande de la carte à l'administration, il faut entre 15 jours et 21 jours pour recevoir les codes d'activation dans sa boîte aux lettres et venir retirer la carte à l'administration. Un problème peut toutefois survenir dans l'envoi des codes. Par sécurité, prévoir d'introduire sa demande de carte au moins un mois avant tout départ.

À NE PAS OUBLIER

- Pour toutes les démarches à accomplir, se munir d'une pièce d'identité.
- Attention, certains documents sont payants. Avant de vous rendre à l'Hôtel de Ville, consultez les tarifs en vigueur sur le site www.ville.namur.be dans la rubrique Vos démarches de A à Z
- Pour certaines demandes, il est nécessaire de disposer d'une ou plusieurs photos d'identité. Des cabines photos sont accessibles à la Maison des Citoyens.

L'administration en ligne

- Il est possible d'adresser de demandes de documents (extraits d'actes de naissance, de mariage, divorces ou décès, composition de ménage, certificats de résidence...) par internet sur www.ville.namur.be. La transmission effective des documents s'effectue par voie postale moyennant le paiement de frais d'envoi à savoir 0,59 euro pour la Belgique et 0,90 euro pour les pays étrangers.

Patrimoine

Feu vert pour la caserne des pompiers !



La caserne désuète de Namur... et celle, flambant-neuve, de la Louvière !

Maintes fois annoncé mais toujours reporté, le projet de construction d'une nouvelle caserne des pompiers remonte aussi loin que le regroupement des services d'incendie de Namur, Saint-Servais et Jambes intervenu au moment de la fusion des communes.

Si tout le monde convient que l'actuelle caserne ne permet plus d'héberger correctement un service d'incendie digne de ce nom, aucun projet n'avait pu voir le jour malgré la nécessité de doter ce service d'infrastructures performantes et fonctionnelles.

Figurant parmi les priorités politiques définies par le Collège communal, on se souviendra qu'une demande de subside fut introduite en septembre 2007 auprès de la Région wallonne dans le cadre d'un appel à projets. Sur les 29.300.000 € alloués à la construction de 11 nouvelles casernes de pompiers en Wallonie, le Gouvernement wallon décida de retenir le projet introduit par la Ville en lui accordant un subside de 7.000.000 d'€.

Passé la décision d'acquérir 2 ha en plein cœur du centre de Jambes pour y implanter la future caserne sur le site de la Porcelaine, il restait au Conseil communal de marquer son accord sur le projet de construction d'une nouvelle caserne. Depuis le 26 avril dernier, c'est chose faite ! Le projet approuvé à l'unanimité prévoit la construction d'une toute nouvelle caserne de 11.750 m² pour un montant estimé à 17.000.000 €.

Inspiré de l'expérience La Louvière qui dispose d'une nouvelle caserne depuis 2005, le Service incendie se déploiera autour de 11 ensembles correspondant à des fonctions spécifiques dont notamment le service médical d'urgence, le garage des véhicules d'intervention, les locaux des plongeurs, les espaces d'entraînement.

En outre 2.500 m² seront dédiés au garage communal qui sera chargé de l'entretien non seulement des véhicules d'incendie mais également de toute la flotte des véhicules communaux.

Une attention toute particulière sera réservée à l'intégration d'une dimension de développement durable en exigeant la certification des performances affichées tant au niveau de la construction (intégration du projet au site, type de matériaux...), de la gestion des énergies, de l'eau, de l'entretien, du confort hygrothermique et acoustique.

Prochains rendez-vous du

Conseil communal

Les prochaines réunions du Conseil communal auront lieu les lundis **28 juin | 13 septembre | 18 octobre | 15 novembre et 13 décembre 2010.**

Le Conseil communal se réunit à partir de 18h à la salle du Conseil (Maison des Citoyens, 1^{er} étage). Pour rappel, ces réunions sont publiques sauf la partie à huis clos qui concerne directement les personnes (engagement, mise à la retraite, action en justice...).

Vous pouvez consulter l'ordre du jour complet sur www.ville.namur.be, dès le mardi qui précède le Conseil communal.

Des rubriques multilingues

sur www.ville.namur.be

Pour s'ouvrir aux nombreux visiteurs non francophones qui fréquentent son site internet, la Ville avec le soutien de la Wallonie propose désormais une version multilingue de www.ville.namur.be: formalités administratives, élus locaux, histoire de l'Hôtel de Ville, Tourisme, Citadelle, Environnement... Toutes ces rubriques sont désormais traduites en néerlandais, anglais et allemand. Dans la même volonté d'ouverture, www.citadelle.namur.be se décline en néerlandais et en anglais.

Au départ de www.ville.namur.be, vous pouvez directement accéder aux sites suivants :

Académie des Beaux-Arts | Bibliothèques | Citadelle | Conseil Consultatif des Aînés | Conservatoire | Mobilité | Sports | Service Régional d'Incendie | Jeunesse (stages et plaines, PARF, Conseil des Jeunes namurois...)

Maison des citoyens

mode d'emploi



La Maison des Citoyens est accessible du lundi au vendredi de 8h à 16h. Le samedi, les guichets sont ouverts de 8h30 à 11h30, sur rendez-vous, en téléphonant au 081 246 000 du lundi au vendredi, de 8h à 16h.

Démarches proposées le samedi matin : cartes d'identité, certificats divers, étrangers, permis de conduire, passeports, extrait de casier judiciaire (certificat de bonne vie et mœurs), changements de domicile, copie conforme / légalisation signature, dons d'organes, cohabitation légale, étrangers, permis de conduire...

Maison des Citoyens - tél : 081 24 62 46

PCM de Jambes



Projet de Ville

pour un partage de l'espace public et une meilleure qualité de vie

Après consultation des habitants, des usagers et des acteurs de la mobilité (écoles, commerçants, SPW, TEC,...), le Plan communal de mobilité de Jambes a été approuvé par le Conseil communal, le 31 mai dernier. Pour rappel, ce plan vise à améliorer le confort et la sécurité des piétons, des PMR et des cyclistes. Il prévoit d'offrir aux usagers des bus des temps de parcours plus courts et d'améliorer le stationnement des automobilistes. Cette nouvelle vision de la mobilité reflète les engagements inscrits dans la Déclaration de politique communale.

Cinq grandes options ont été retenues pour améliorer la mobilité et la qualité de vie en rive droite de Meuse :

1° Plus de transport public, bus et train

Création d'une ligne de bus forte pour relier Erpent et Jambes, parkings relais, valorisation du quartier de la Gare fleurie...

2° De nouvelles infrastructures pour tranquilliser le cœur de Jambes

Aménagement d'une collectrice au départ de la rue de Dave (CPAS) vers la chaussée de Liège et le site ACINA, fermeture de passages à niveau, création d'infrastructures cyclo-piétonnes...

3° Améliorer la convivialité dans les quartiers résidentiels

Aménagement de zones 30...

4° Davantage de stationnement au profit des riverains, clients et visiteurs

Stationnement des axes commerciaux gérés par horodateurs, mise en zone bleue de certaines rues, création de parkings longue durée...

5° Plus d'espace et de sécurité pour les piétons et cyclistes

Trottoirs plus confortables, cheminements vélo entre le Ravel de Meuse et le centre de Jambes, Ravel urbain le long du chemin de fer entre Jambes et la gare de Namur, passerelle cyclo-piétonne entre Jambes et le Grognon...

Plus d'infos sur www.mobilite.ville.namur.be et dans le magazine de septembre.

Rénovation quartier de l'Ange & rue des Brasseurs

L'espace de rencontre se dessine dans le quartier de l'Ange. Les travaux de repavage de la place se terminent et l'entrepreneur va donc refaire les rues de Marchovelette et Marché Saint-Rémy avant de rénover la rue de l'Ange.



Pendant toute la durée des travaux, la Ville organisera une **grande tombola** dans le quartier de l'Ange avec tirage au sort chaque semaine. Près de 150 commerces y participent et remettent des billets de tombola à leur clientèle pour les achats effectués dans leurs établissements. En un mois, plus de 5000 clients ont participé et 20 d'entre eux ont gagné un lot comprenant des facilités d'accès au centre ville (carte cité du TEC, forfaits gratuits sur les parkings-relais, bons d'une heure de stationnement gratuit...).

Dans le quartier des **Brasseurs**, les travaux de repavage sont terminés entre la place Maurice Servais et la rue Saintraint. L'INASEP s'attelle désormais à la remise en état de la section comprise entre la rue du Pont et la place Maurice Servais.

Plus d'infos sur www.mobilite.ville.namur.be

Travaux en cours & à venir

Réfections de voiries

BELGRADE : rue A. Lebrun

BOUGE / WÉPION : travaux d'asphaltage rue du Grand Feu et Lecomte suite aux dégâts d'hiver

BOUGE / NAMUR : aménagements aux abords d'écoles IMP rue de l'Institut et école communale d'Heuvy

GELBRESSEE : rue du Fort

JAMBES : rue de Géronsart (entre passage à niveau et rue de Sedent)

LA PLANTE : rue Théodore Baron, des Houblonnières et Dohet

NAMUR : rue du Lombard, rue des Arbalétriers (entretien), rue du Grognon et bd Frère Orban (après travaux INASEP), rues des Bosquets et Woitrin (Balances), rues Docteur Haibe, du Pavillon et de la Chapelle St Donat (réfection de voiries précédée d'un remplacement des conduites d'eau), rues Dethier et Asty-Moulin (partie), rues de la Chapelle, J. Chalon et Del Marmol

TEMPLOUX : rues de l'Ermitage St-Hilaire et Pachi Zabette.

Programme triennal

18 chantiers en ligne de mire

En avril dernier, le Programme triennal 2010-2012 a été approuvé à l'unanimité du Conseil communal. Ce programme reprend les travaux de voirie et d'égouttage programmés par la Ville pour les trois ans à venir. 18 projets sont concernés pour un total de 11.180.000 €. Ces projets doivent cependant encore recevoir l'aval du Gouvernement wallon pour être subsidiés.

Un programme triennal, c'est bien plus qu'une quantité d'asphalte, de pavés et de tuyaux. C'est aussi un acte politique qui dessine la Ville pour de nombreuses années. Dans la logique même de la Déclaration de politique communale, visant notamment le partage de la voirie entre tous les usagers, les projets proposés répondent à certaines priorités : améliorer la sécurité des cyclistes et des usagers faibles (travaux aux abords des écoles, cheminements piétons), sécuriser les voiries dangereuses, améliorer l'accueil des usagers du TEC et la circulation des bus. Ces projets, qui touchent aussi bien aux voiries du centre-ville qu'à la périphérie, rencontrent ainsi les préoccupations de la Ville en matière de mobilité douce, de sécurité routière et de partage de la voie publique entre tous les usagers.



SÉCURISER TOUS LES USAGERS

Parmi les 18 projets proposés, on relèvera **trois chantiers importants** : la chaussée de Liège à Jambes (1), les rues Nanon et de l'Industrie à Bomel et Saint-Servais (2), les rues Grosjean et de Spy à Temploux (3). Au programme, aménagements routiers pour maîtriser la vitesse, création et réfection de trottoirs, traversées piétonnes sécurisées, pistes cyclables...

On notera également la **rénovation de 6 km de trottoirs** dans des quartiers d'habitat plutôt denses et fréquentés. Cela représente 800.000 € d'investissement dans le cadre du plan triennal. D'autres chantiers impliquant la rénovation de trottoirs sont prévus sur fonds propres (hors plan triennal).

En **matière d'égouttage**, certains projets ont été jugés prioritaires comme les deux dossiers de Malonne (Fernand Colon et Try) et ceux de Temploux (rue Saint-Antoine et route de Spy).

Tous ces chantiers feront l'objet de concertation avec les riverains, comités de quartier et associations représen-

tatives des usagers (PMR, cyclistes...), les organismes extérieurs (impétrants, Inasep, Direction des Routes...). Ces dossiers sont donc appelés à évoluer avant leur mise en oeuvre. La Ville s'engage également à informer au mieux la population à chaque étape des travaux.

2010

- 1. **Jambes** : chaussée de Liège **1.129.105.000 €**
- 2. **Rénovation de trottoirs** **800.000 €**
Belgrade : rue Mazy
Jambes : rue d'Enhaive ; avenue du Camp
Namur : rues Ch. Wérotte et Ch. Zoude (Salzennes) ; rue Delvaux ; rues de Courtenay, Basse Neuville et du Ponty ; rue Rogier (entre parking et rue Pépin)
Saint-Marc : rue du Haut-Bois
Saint-Servais : rue d'Hastedon
Vedrin : rue de l'Yser
- 3. **Marche-les-Dames** : rue du Pontalier, hameau de Wartet (égouttage) **600.000 €**
- 4. **Suarlée** : exutoire de Suarlée (égouttage exclusif) **472.069 €**
- 5. **Namur** : rue Salzennes-les-Moulins (égouttage exclusif) **97.102 €**
- 6. **Namur** : rue Henri Lemaître (égouttage exclusif) **124.605 €**
- 7. **Flawinne** : rue Leuchère (réfection voirie et création aqueduc) **509.906 €**

2011

- 1. **Malonne** : rue Fernand Colon (égouttage et voirie) **771.163 €**
- 2. **Namur (Bomel), Saint-Servais** : rues Nanon et de l'Industrie (trottoirs, voirie, piste cyclable) **1.285.730 €**
- 3. **Temploux** : rue Saint-Antoine et route de Spy (égouttage et voirie) **702.653 €**
- 4. **Namur** : boulevard Frère Orban (égouttage exclusif) **64.917 €**

2011

- 1. **Malonne** : Les Trys (égouttage et voirie) **1.310.914 €**
- 2. **Namur (Salzennes)** : rues Loiseau et Henri Lecocq (réfection voirie + trottoirs) **632.436 €**
- 3. **Temploux** : rues Grosjean et de Spy (voirie, cheminement cyclable, égouttage) **1.253.874 €**
- 4. **Vedrin** : rues Terwagne, des Broux et Puissant (réfection voirie- PMR) **525.805 €**
- 5. **Wépion** : rue Fond des Chênes (voirie sur la partie habitée) **458.438 €**
- 6. **Flawinne** : rue de la Traverse (égouttage et voirie) **274.397 €**
- 7. **Flawinne** : rue Clément Noël (égouttage et voirie) **166.971 €**

Soit un total pour 2010-2012 de **11.180.091 €**

Programme complet sur www.ville.namur.be rubrique "Conseil communal"

mobilité vélo

“ Le vélo ? un bon plan ! ”



La Ville souhaite faire de Namur une commune cyclo-pilote dans laquelle les cyclistes circuleraient dans des conditions de confort et de sécurité satisfaisantes. Plusieurs actions ont déjà été menées comme la création d'itinéraires cyclables, les sens uniques limités (SUL) pour les vélos ou l'organisation de brevets cyclistes pour les enfants. Mais le Collège souhaite aller plus loin dans la promotion du vélo en impliquant à la fois les décideurs publics et privés, les associations cyclistes et tous les citoyens qui désirent s'investir en faveur des deux roues. C'est ainsi qu'un Plan namurois du vélo vient d'être approuvé par le Conseil communal. Son ambition ? Augmenter les déplacements cyclistes en centre-ville et dans la proche périphérie de Namur grâce à de nouvelles infrastructures, de nouveaux services pour les cyclistes et une mobilisation de toutes les ressources disponibles pour favoriser la pratique du vélo au quotidien.

Le Plan namurois du vélo, adopté le 31 mai par le Conseil communal, propose de valoriser prioritairement le périmètre cyclable de la ville. Celui-ci reprend la Corbeille, la plaine de Jambes, La Plante, Bomel, le bas de Saint-Servais et de Salzinnes ainsi que les zones limitrophes aux RAVeLs (soit partiellement Beez, Wépion, Flawinne et Vedrin). L'objectif général est d'augmenter les déplacements cyclistes au quotidien, domicile-école ou domicile-travail. Pour y parvenir, la politique du vélo doit s'articuler autour de trois axes complémentaires :

- **les infrastructures et équipements cyclables** : compléter le réseau, sécuriser les "points noirs" notamment aux entrées de ville, multiplier les range-vélos et le stationnement dans les parkings
- **les services** : avec la création du Point Vélo en gare de Namur, développer les services de vente et d'entretien de vélos, des vélos en libre service, des cartes cyclistes...
- **la sensibilisation et la communication** : brevets du cycliste dans l'enseignement fondamental, promotion du vélo, événements autour des deux roues...

Sur base d'une concertation entre la Ville et ses partenaires "vélo", un plan d'actions a déjà été élaboré : 80 projets ont été définis dont une cinquantaine sont jugés plus importants. Un tiers concerne la Ville, les autres dépendent principalement du SPW, direction des routes ou des voies hydrauliques, mais aussi de la SNCB. Il s'agit par exemple de créer des connexions entre la Corbeille, les quartiers et la gare de Namur ainsi que des accès et liaisons entre les RAVeLs. D'autres initiatives sont pointées comme la mise en sens unique limité (SUL), les zones d'avancées cyclistes, les bandes bus accessibles aux cyclistes, la suppression de pavés ou encore le stationnement vélo et le balisage. Maintenant que le Plan namurois du vélo est approuvé, des fiches projets peuvent être étudiées par les administrations concernées.

Il faudra alors programmer les budgets et les subsides nécessaires pour concrétiser ces projets.

Quelques exemples de projets :

- un Ravel urbain connecté à la gare de Namur et à celle de Jambes, traversant la Meuse au pont du Luxembourg
- une liaison entre la fin du RAVeL 2 à Saint-Servais et la gare, mais aussi vers le RAVeL de Sambre
- une passerelle entre le Grognon et Jambes
- un cheminement vélo pour accéder aux infrastructures sportives de Jambes
- une meilleure liaison entre le RAVeL de Meuse et le RAVeL de Sambre via le Grognon et la Halle Al'Chair.

Le plan vélo propose des objectifs sur trois ans et une méthode facilitant la coordination des actions en faveur du vélo. Chaque acteur reste autonome et responsable de ses dossiers, selon ses moyens humains et financiers. Une charte d'adhésion propose à chacun de s'engager pour une ville cyclable. La Ville et les acteurs institutionnels s'y engagent, mais les écoles, les entreprises, les associations et les citoyens peuvent le faire également.

Tous en selle pour le brevet cycliste

Plus de 600 enfants représentant 16 écoles namuroises ont participé à l'édition 2009-2010 du Brevet cycliste. Grâce à des formations à la fois pratiques et théoriques, ils ont appris à bien maîtriser leur vélo et à circuler en ville, notamment dans le trafic automobile. Remise des brevets cyclistes par les autorités communales, le 24 juin, sur la place d'Armes à Namur après une petite balade citadine !

Plus d'infos sur
www.mobilité.ville.namur.be
Service Mobilité
Hôtel de Ville
tél : 081 24 60 86-87-88



Partenaires de la charte "Namur, à vélo"

Vous êtes cycliste au quotidien ou occasionnel ? Vous souhaitez vous impliquer et être tenus informés des actions menées en faveur des deux roues ? La Ville vous invite à signer la charte "Namur, à vélo". Cette charte permet aux acteurs institutionnels et à tout Namurois qui le souhaite de s'impliquer selon ses responsabilités et ses moyens. Si les gestionnaires de voirie et les partenaires publics de la mobilité s'engagent déjà dans le volet "infrastructures", chaque citoyen, habitant ou autre usager de l'espace public namurois peut, lui aussi, s'engager à titre individuel par sa pratique régulière du vélo. Tous les acteurs auront ainsi un rôle à jouer. Les propriétaires (publics ou privés) chercheront à poursuivre les cheminements vélo et à améliorer l'accueil des cyclistes sur leur domaine (range-vélo, signalisation...).

Les acteurs économiques et sociaux, associations (sportives, culturelles, sociales...), les écoles et les administrations tenteront d'encourager leurs publics à la pratique du vélo, qu'ils soient travailleurs, étudiants, clients ou membres associatifs.

La Maison des Cyclistes et les associations de référence appuieront les actions de sensibilisation, de conseil et de formation selon les ressources budgétaires et humaines disponibles.

En leur qualité d'employeur, les entreprises publiques ou privées encourageront la pratique du vélo dans le cadre des plans de déplacements d'entreprise.

À l'occasion de la Semaine de la Mobilité qui aura lieu du 16 au 22 septembre, tous les partenaires publics et privés se retrouveront à Namur pour la signature officielle de la charte. Forte de ce document, la Ville compte déposer sa candidature au titre de "Commune wallonne cyclable" avec, on l'espère, d'importants subsides de la Wallonie à la clef !

Devenez partenaire en signant la charte sur www.ville.namur.be

le vélo entre en gare

Le tout premier Point Vélo de Wallonie s'est ouvert, le 1er avril, en gare de Namur. Il remplace le Pavillon cycliste que la Ville avait érigé, en 2004, face à la gare.

Fruit d'une collaboration entre la Ville, la Wallonie, la SNCB Holding et la Maison des Cyclistes, ce Point Vélo (31e en Belgique) est géré par l'asbl Pro Vélo qui s'est donné pour mission de promouvoir les déplacements deux-roues dans le Namurois.

Il s'adresse en particulier aux personnes qui combinent plusieurs modes de déplacement : train, bus et vélo. Vous pouvez y parker votre bicyclette, vous procurer des cartes cyclistes, des guides et des informations sur la mobilité urbaine, suivre des formations, louer des vélos pour la journée et même obtenir une assistance "petit dépannage". Un problème de frein, un pneu crevé ? Vous déposez votre vélo le matin, prenez le train et récupérez l'engin réparé sur le chemin du retour.



Au-delà de l'enjeu "mobilité durable", le Point Vélo s'inscrit dans un projet d'économie sociale. Au sein de l'atelier d'entretien et de réparation, travaillent des chercheurs d'emploi peu qualifiés et des chômeurs "longue durée" encadrés par des mécaniciens expérimentés.

Le Point Vélo est ouvert en semaine de 11h à 19h (dès 7h le mardi et le vendredi) et le week-end de 9h30 à 18h, jusqu'au 20 septembre
Info : 081 81 38 48.
www.maisondescyclistes.be

La navette P + R relookée



En février dernier, la Ville et les TEC ont lancé un concours d'idées à l'intention des jeunes pour décorer les navettes P + R qui assurent la liaison entre les deux parcs-relais namurois et le centre-ville. Le but ? Mieux identifier les navettes par rapport aux autres bus urbains, entre autres lors de l'opération Samedi Mobile ou des événements ponctuels (Journées du patrimoine, Fêtes de Wallonie...). Ce concours a remporté un beau succès : 74 projets ont été déposés par 5 classes des instituts Félicien Rops, IATA et Sainte-Marie Namur.

Les deux premiers prix ont été décernés à des étudiants de la section communication graphique de l'IATA : Nicolas (1er prix : 1000 €), Nadège, Anthony et Julien (2e prix : 500 €).

Le jury a été séduit par leur visuel jeune et dynamique, aux couleurs fortes, facilement identifiable en rue dans la circulation automobile, et incluant un message lié au parc-relais.

Dans le cadre de la Semaine de la Mobilité, du 16 au 22 septembre, une des navettes revêtira déjà son nouveau look, qui sera également décliné dans les supports de communication (oriflammes et poteaux des arrêts P+R, dépliants...).

En attendant de le découvrir en "grandeur nature", voici déjà un avant gout de ce nouveau look !

Découvrez tous les projets sur www.mobilite.ville.namur.be

Les radars sont là...

LEVEZ LE PIED, POUR PLUS DE SÉCURITÉ



Il y a quelques semaines, des radars fixes ont fleuri au bord de certaines routes namuroises. L'objectif poursuivi est d'inciter les conducteurs à réduire leur vitesse sur les principales pénétrantes de la ville. En effet, la vitesse reste encore de nos jours un facteur générateur de nombreux accidents aux conséquences parfois dramatiques. Le projet d'installer des radars, approuvé par le Collège communal, a pu être développé grâce à des fonds émanant du Service public de Wallonie, de la Ville de Namur et de la Zone de Police.

Concrètement, 4 radars sont actuellement implantés sur le territoire de la commune.

Chaussée de Louvain (zone 70 km/h)

En 1 semaine : 76 infractions dont 15% à une vitesse supérieure à 100km/h.

Vitesse maximale enregistrée: 151 km/h au lieu de 70 km/h

Chaussée de Dinant (zone 50 km/h)

En 1 semaine: 530 infractions dont 4% à une vitesse supérieure à 100km/h

Vitesse maximale enregistrée: 128 km/h au lieu de 50 km/h

Chaussée de Liège (zone 70 km/h)

En 1 semaine: 150 infractions dont plus de la moitié à une vitesse supérieure à 100 km/h

Vitesse maximale enregistrée: 123 km/h au lieu de 70 km/h

Chaussée de Waterloo (zone 50 km/h)

En 1 semaine: 215 infractions dont 7% à une vitesse supérieure à 100 km/h

Vitesse maximale enregistrée: 126km/h au lieu de 50km/h.

Ces endroits ont été déterminés sur base de statistiques d'accidents et de vitesses excessives enregistrées par les radars mobiles de la Police.

Sur le plan technique, ces radars sont couplés à une caméra numérique; les données enregistrées sont transmises au commissariat de police par le biais d'une ligne Internet ADSL sécurisée pour être ensuite traitées par des fonctionnaires de Police.

En plus de ces radars fixes, la Police poursuit ses contrôles de vitesse sur l'ensemble du réseau routier de l'entité de Namur via les radars mobiles.



Police

Namur

Police Locale de Namur

Appel général : 081 24 66 11

Hôtel de Police

5 place du Théâtre à Namur : accueil 24h/24 – 7j/7

Commissariat d'Hastedon

3 rue du Plateau d'Hastedon à Saint-Servais :

accueil du lundi au vendredi, de 8h à 16h30

www.polnam.be

VOL DANS LES HABITATIONS

La vigilance s'impose !



En ce début d'été, la prévention des vols dans les habitations est plus que jamais d'actualité. En effet, tant les statistiques nationales que zonales montrent une nette augmentation de ce type de criminalité. Si la Police locale prend toute une série de mesures préventives face à ce phénomène, le citoyen a également un rôle actif à jouer dans la lutte contre les cambriolages.

En cas d'absence et certainement si celle-ci se prolonge, différentes mesures de précaution et comportements sont à adopter avant votre départ. Par exemple :

- Fermez toutes vos fenêtres
- Ôtez les moustiquaires
- Ne laissez pas traîner d'échelle aux abords de votre habitation
- Ne laissez pas vos tentures ou volets fermés pendant la journée car ils témoignent de votre absence
- Demandez à quelqu'un de venir relever le courrier de votre boîte aux lettres
- Informez uniquement les personnes de confiance de votre départ et ne laissez aucun message sur votre porte ou votre répondeur téléphonique signalant votre absence
- Ne laissez pas d'objets de valeur dans votre maison.

Pour plus de conseils, vous pouvez consulter le site Internet www.besafe.be (site de la Direction générale de la Sécurité et de la prévention du SPF Intérieur).

Par ailleurs, vous pouvez prendre contact avec la Division Proximité de la Police locale de Namur. Des membres de ce service, spécifiquement formés en matière de prévention des vols dans les habitations, pourront vous dispenser leurs conseils.

Enfin, sachez que vous pouvez prévenir la Police de votre absence. Celle-ci se chargera durant ses patrouilles de surveiller votre domicile afin d'éviter au maximum qu'il ne fasse l'objet d'une intrusion.

Service de Surveillance Habitation de la Police Locale de Namur - Division Proximité

Tél : 081 24 99 11 ou 081 24 99 12.

aménagement

Un nouveau visage

pour le quartier de la gare

Imaginez un nouveau centre commercial directement connecté à la rue de Fer, une gare des bus moderne placée en hauteur sur la gare des trains, une place de la gare et un boulevard Ernest Mélot agrémentés d'arbres, un rond-point Léopold transformé en parc urbain...

Ce projet novateur, qui va redynamiser tout le quartier de la gare, a été présenté au grand public lors de la Semaine de l'Aménagement durable en avril. Découvrons-le ensemble.

Depuis plus de trois ans, les autorités communales travaillent sur le quartier de la gare. L'histoire commence en décembre 2006, lorsque les responsables de la SCNB viennent trouver le Bourgmestre Jacques Etienne, l'Echevin Arnaud Gavroy et l'Echevine Anne Barzin afin de leur présenter les candidats du concours qu'ils ont lancé sur la dalle de la gare. Des projets commerciaux pharaoniques de plusieurs dizaines de milliers de m² sont présentés par les candidats. Certains même projettent de couvrir les voies du chemin de fer jusqu'aux ponts de Louvain (à l'est de la gare) et de Heuvy (à l'ouest) par un méga centre commercial de près de 60.000 m² !

Pour les responsables communaux, soucieux de leur ville et du commerce existant, ces projets sont inacceptables. Le Collège communal décide alors de définir lui-même les balises qui devront orienter les projets :

→ **L'étendue du projet** : restriction à la seule dalle existante afin de favoriser un meilleur contrôle et une meilleure "absorption" du projet par le tissu urbain namurois mais aussi de limiter les nuisances excessives d'un chantier trop colossal.

→ **Les fonctions** : le Collège s'oppose à l'implantation de la seule fonction commerciale sur la dalle. Un centre commercial fonctionnant en hauteur et "en vase clos" sans aucun lien avec le tissu commercial existant est exclu.

→ **L'architecture et l'énergie** : favoriser une architecture s'intégrant dans le contexte urbain local plutôt qu'un type "importé" peu soucieux de l'identité namuroise.

→ **La mobilité** : le site étant extrêmement bien localisé, il faut profiter de l'opportunité qu'offre le projet d'aménagement pour poser une réflexion en termes de mobilité et de multimodalité (plusieurs modes de transport). Il faut établir une meilleure liaison entre les gares des trains et des bus.



Place de la Station

→ **Le lien avec le quartier de Bomel** : la couverture de la dalle ne doit en aucun cas obstruer la lumière naturelle au-dessus du passage du premier niveau entre la Corbeille et le quartier de Bomel. L'idée d'un passage à ciel ouvert vers Bomel doit être étudiée.

Face à ces contraintes posées par les élus communaux, l'idée du concours est aban-

donnée. Tous les acteurs peuvent désormais repartir d'une page blanche et concevoir un projet adapté à Namur.

Une idée pas si saugrenue

C'est Vincent Bourlard, administrateur délégué d'Euro Gare, qui, lors d'une visite concernant le déménagement de l'actuelle gare des bus, lance l'idée de placer cette dernière au dessus de la gare des trains. Un espace de plus de 10.000 m² en plein centre ville, directement connecté à la gare, on ne peut pas rêver mieux pour placer des bus et ainsi créer une gare multimodale de pointe! Fini la course jusqu'à la gare vétuste à côté du C&A pour attraper son bus lorsque l'on sort du train (et vice-versa). Il suffira, désormais, pour les navetteurs, de monter dans un ascenseur pour passer de l'un à l'autre.

L'idée est retenue et un comité composé de représentants de la Ville, de la SNCB et de la SRWT est formé pour étudier la faisabilité d'un tel projet. Accompagné par des fonctionnaires régionaux (urbanisme, voirie...), ce comité travaille d'arrache-

piéd depuis un an et arrive aujourd'hui au terme de cette étude de faisabilité : oui, il est possible, moyennant un léger renforcement, de placer la nouvelle gare des bus sur la dalle de la gare. C'est tout le quartier qui doit être repensé en fonction des nouvelles contraintes de mobilité et d'urbanisme : une véritable opportunité pour l'avenir de Namur.

du territoire



Vue aérienne © EuroGare



Gare des bus

Un projet ambitieux

→ un nouveau complexe commercial sur le square de l'Europe Unie (face au C&A) et sur l'emplacement de l'actuelle gare des bus : de taille modeste (+/- 12.000 m² de surfaces de vente), ce complexe sera directement connecté à la rue de Fer et ne contiendra pas de "mall" (sorte de rue intérieure que l'on retrouve dans la plupart des centres commerciaux). Les commerces proposés seront complémentaires à ceux du centre-ville : autre niveau de gamme (moyen-haut), autres superficies (principalement de grandes enseignes) et complémentarité par rapport à l'offre existante afin d'éviter les concurrences avec les rues de Namur.

→ Un complexe multimodal : les gares des bus et des trains ne feront plus qu'une ! Une rampe (limitée à 4%) connectée au square Léopold et accolée à l'arrière du parking dit "du C&A" permettra aux bus d'y accéder. Un pont haubané (voir photo) élégant constituera le signal de cette gare unique.

→ Des modifications de la mobilité dans le quartier : l'implantation de la rampe d'accès vers la dalle entraîne toute une série de modifications qui constitueront, à terme, un véritable bénéfice pour le quartier. Par exemple, le trafic automobile devant la gare sera reporté vers le tunnel sous le MET, dégagant ainsi la place de la station pour de nouveaux aménagements conviviaux. L'axe Melot-Gare sera mis à sens unique dans le sens "Jambes-Salzinnes" (sauf pour les bus)... Toutes ces modifications ont bien entendu été étudiées par Transitec (bureau d'ingénieurs-conseils en déplacement et mobilité urbaine).

Vue de nuit



→ De nouveaux espaces publics conviviaux : les modifications de voirie et de mobilité permettront de récupérer de nombreux espaces publics qui seront arborés, verdurisés et/ou réaménagés : ainsi, le rond-point Léopold sera transformé en boulevard urbain avec en son centre un parc public arboré.

Place Léopold



Et la suite ?

Le groupe de travail Ville-SNCB Holding-SRWT rédigera un rapport final pour septembre. Celui-ci sera présenté au Gouvernement wallon afin de lui demander de dégager les moyens financiers nécessaires à sa réalisation. Le projet sera ensuite finalisé par un bureau d'études indépendant afin d'aboutir à un document appelé Périmètre de Remembrement Urbain (PRU) qui étudiera ses impacts sur l'environnement et qui permettra au fonctionnaire délégué de la Région de délivrer les permis d'urbanisme.

NAMUR

dévoile sa vraie nature



Mère nature a été particulièrement généreuse avec Namur. Une rivière qui se jette dans les bras d'un fleuve au pied d'une citadelle arborée, des bois, des parcs et des jardins publics qui invitent à la flânerie... Ces richesses naturelles sont autant d'atouts touristiques que la Ville entend valoriser. Découvrez-les dans la nouvelle brochure « Namur Capitale Nature ».

E nvie d'une balade en forêt ?

Brochure à la main, vous pourrez parcourir le **Bois de la Vecquée** à Malonne, le **Bois du Sart Hulet** à Jambes et la **Forêt de Marche-les-Dames**. Vous apprendrez que l'un abrite un fort très prisé des chauves-souris, l'autre comporte une superbe promenade balisée de 6 km avec de beaux panoramas sur la Meuse, la troisième est constituée d'une forêt feuillue diversifiée et d'une friche herbacée ouverte abritant plusieurs espèces botaniques intéressantes.

Vous souhaitez sortir des sentiers battus ?

D'anciennes carrières dispersées sur le territoire namurois et le long de la Meuse sont devenues de véritables refuges pour la vie sauvage. Elles abritent une faune et une flore exceptionnelles, qui se plaisent dans les milieux rocheux calcaires (lézard des murailles, faucon, potentille printanière, orpins...). Parmi ces sites « nature admise », les **carrières d'Asty-Moulin** à Saint-Servais et l'ancienne **carrière du Piroy** à Malonne. La première a produit de la chaux et des graviers de 1850 aux années 1970. La fin des activités de la carrière a permis à la végétation de reprendre ses droits et aux riverains de trouver là un lieu propice à la promenade. Quant à la carrière du Piroy, pièce d'eau entourée de parois rocheuses rappelant étrangement le cratère d'un volcan éteint, elle a été classée en 1983 pour son intérêt géologique. On y a exploité la rhyolite, utilisée pour fabriquer de la porcelaine (kaolin) ou pour l'empierrement des chemins. Le site a été réaménagé par la Ville, mais la pièce d'eau est restée à l'état semi-sauvage. Au fil des ans, elle est devenue une véritable niche écologique : grenouilles, libellules, demoiselles, nénuphars s'y sentent comme un poisson dans l'eau et les Malonnois aiment s'y ressourcer !

D'humeur citadine, vous préférez arpenter les allées de nos parcs et jardins ?

Câliné par la Meuse, le **parc de la Plante** abrite des arbres centenaires, dont un magnifique tulipier, quelques vieux ifs et un maronnier très rare. Né en 1955 de la réunion de deux anciennes propriétés privées, le **Parc Astrid** à Jambes séduit les enfants avec sa plaine de jeux, ses arbres remarquables, son étang, ses canards... Le **parc d'Amée**, créé en 1952 sur les plans de l'architecte José Ledoux, contient une belle variété d'arbres de haute futaie indigènes et exotiques tels que tilleuls, chênes, érables, hêtres pourpres ainsi qu'un cèdre bleu de l'Atlantique de dimension remarquable. Parc paysager romantique d'inspiration allemande, le **parc Louise-**

Marie se caractérise par un tracé tout en courbes, des enrochements artificiels et un étang central qu'encerclent un chemin de promenade. Aux premiers rayons de soleil, il fait le bonheur des étudiants qui viennent s'y reposer, lire ou papoter, des Namurois en quête de tranquillité et des enfants en mal de grimpettes.

Lieux de détente et de savoir, nos jardins à thèmes sont uniques en Wallonie. Aux Espaces verts de Vedrin, le **Jardin des Plantes à couleurs** rassemble plus de 130 plantes qui ont le pouvoir de teindre, en particulier les fibres textiles. Méditerranéennes, ornementales, potagères ou aquatiques, ces plantes ont passionné des générations de teinturiers et foisonnent d'anecdotes.

A la Citadelle, le **Jardin des senteurs** est plus qu'un lieu de promenade. Blotti dans le parc du Château de Namur, il éveille notre curiosité par des parfums, agréables ou non, qui évoquent la gourmandise, la Méditerranée, les saisons... Pour la petite histoire, la Ville vient d'y installer des bacs d'aromatiques et de condimentaires pour les cuistots du Château de Namur... Plus question désormais de puiser leurs aromates dans le Jardin des senteurs !

Toujours à la Citadelle, le **Jardin des deux tours** offre une vue fantastique sur la vallée mosane. Délimité par les murs de fortification et la route Merveilleuse, il est organisé en paliers et rappelle la division traditionnelle des jardins médiévaux avec le jardin d'amour, le potager, le berceau des Vignes...

D'autres projets d'éco-tourisme verront le jour dans les années à venir. Dès 2011, le **Jardin des petits fruits** fera découvrir d'une manière didactique nos variétés fruitières et en particulier la fraise de Wépion. Le **zone humide de la Poudrière à Jambes**, protégée pour la richesse de sa flore et de sa faune, sera aménagée en un lieu de promenade et de découverte de la biodiversité. L'**Étang sous la ville** à Naninne accueillera promeneurs et pêcheurs. Enfin, le Parc Louise-Marie servira de décor au **parcours initiatique et symbolique** aménagé dans un jardin dédié à Jean Chalon.

- **Jardin des plantes à couleurs** : visite guidée sur réservation au 0499 11 43 64
- **Jardin des senteurs** : Journée jardin ouvert le 20 juin avec animations de 10h30 à 17h30 et visites guidées à 11h, 14h et 16h (gratuit et sans réservation). Visite libre toute l'année.
- **Jardin des deux tours** : visite libre du 1er juillet au 31 août (sauf lundi). Visite guidée sur réservation au 010 86 61 77 www.nature-namur.be 0800 935 62

Une ville à fleur de peau



photos
Sacha Peiffer

Responsable de l'équipe horticole de la Ville, **Daniel Preudhomme** ne se contente pas de fleurir notre territoire à la belle saison. En hiver, il veille à enrichir le patrimoine végétal de la commune. « *Quand les hommes ne travaillent pas dans les serres communales, ils sont sur le terrain. L'été, ils entretiennent les vasques et parterres : arrosage tous les deux-trois jours, remise en état si certaines fleurs ont été malmenées ! Fin août, il faut déjà penser aux plantations d'hiver comme les pensées, les myosotis, les giroflées... Dès novembre, ils plantent les arbres et les arbustes et en janvier, s'occupent des semis en serre qui seront replantés en avril pour le fleurissement estival* ».

Chaque année, Daniel Preudhomme tente de nouvelles expériences comme ces suspensions fleuries sur la rambarde de la Meuse en face du casino ou les essais de semis en place sur le pont d'Heuvy... Quant au choix des fleurs et des couleurs, il varie selon les lieux. « *Pour les coins de détente, comme le jardin de l'Hôtel de Ville, on privilégie les tons doux, pastels : verveines, pétunias, certaines variétés de tabac. Par contre, pour décorer les ronds-points, on optera pour des couleurs plus vives, qui accrochent le regard : des tons mauves, rouge, jaune vif* ». Autre tendance, les plantes aux allures plus exotiques comme les bananiers à feuille pourpre ou les orangers sont réservées aux sites situés en ville. Pour décorer les coins de campagne, la préférence ira aux plantes à l'aspect plus champêtre, qui ressemblent à des plantes indigènes... même si elles sont elles aussi d'origine exotique : anthémis, muflier, tabac rose, ammi (carotte sauvage)...

Des chiffres & des fleurs

- Le fleurissement de Namur, c'est plus de 200.000 plantes pour agrémenter parcs, squares, jardins, ronds-points, places de village, quartier piétonnier... 80.000 bisannuelles et 40.000 bulbes au printemps et plus de 85.000 cultivées dans les serres communales pour enjoliver l'été
- La Ville a développé divers partenariats pour améliorer le fleurissement. En accord avec l'asbl GAU, les ouvriers communaux se chargent de garnir les jardinières qui égaieront les façades des commerces namurois cet été, ce qui représente 3.200 fleurs (géraniums lierres, pétunias, verveines...). Nos agents entretiennent également 33 sites aménagés par le Service Public de Wallonie (SPW).
Echange de bons procédés, la cellule Insertion du CPAS donne un coup de main aux agents communaux pour la tonte des pelouses tandis que les élèves de l'institut Mariette Delahaut mettent leurs connaissances en pratique lors de travaux d'aménagement, de plantation et d'entretien des espaces verts de la commune.
Des conventions ont également été établies avec 24 groupements de citoyens comme les Spitants Beezwès, les Coteaux mosans à Jambes, le



Quartier de Vie des Balances, le quartier de Clinchamp à Mallonne, le comité de quartier de Daus-soulx...
Nouveauté depuis le printemps, la Ville fleurit les vasques et jardinières du côté de l'Ecluse de la Plante. Elle fournit les pots, la terre, l'engrais, les fleurs... il ne reste plus qu'à arroser ! Cette gestion participative des coins fleuris représente 264 vasques et jardinières.

Concours

REMPORTEZ DES FUCHSIAS DE NAMUR



À la demande du service Espaces Verts, un fuchsia portant le nom de Ville de Namur, résultat d'un croisement de deux variétés de fuchsias, vient d'être créé. Il est conseillé de le planter dans un endroit ombragé d'avril à juin et de ne pas oublier de l'arroser régulièrement. Il fleurit durant le printemps et jusqu'en automne. Variété gélive, il doit être rentré dans un endroit chaud pour passer l'hiver. Il peut être utilisé en pot, bac, jardinière, suspension ou en pleine terre. Chacun peut donc le cultiver facilement chez soi.

Pour remporter un fuchsia Ville de Namur, répondez à la question ci-dessous avant le 20 juin et renvoyez votre réponse par mail à concoursecoconseil@ville.namur.be ou par écrit au Service Espaces Verts, rue Frères Biéva, 203 à 5020 Vedrin. Les bonnes réponses, tirées au sort, permettront aux 50 lauréats de remporter ce nouvel emblème de la Ville de Namur.

Question : Quelle est l'origine du mot « Fuchsia » ?

1. La ville anglaise Fuche
2. Un hommage au botaniste allemand Fuchs
3. La couleur fuchsia de ses fleurs

Concerts dans nos parcs



Comme chaque été, la Ville organise des concerts gratuits, de 11h à 13h, dans les parcs communaux. Au programme, la chorale Accord'Emoi au Parc de La Plante (11 juillet), Nashville Roots au Parc des Sources (25 juillet) et la chorale Voix-ci Voix-là au parc d'Amée (29 août). Avant chaque concert, les Guides touristiques du Namurois proposeront une promenade guidée (11h-13h).

Des jardins ouvrent leurs portes

Le 20 juin, la Ville vous invite à sa journée "jardin ouvert", de 10h30 à 17h30, au Jardin des Senteurs (Château de Namur). Animations et visites guidées (11h, 14h et 16h) titilleront votre curiosité, vos émotions et vos sens ! A l'invitation de Nature & Progrès, jardins, habitats, fermes et entreprises biologiques ouvriront également leurs portes dans toute la Wallonie. L'occasion de visiter des lieux de vie et de travail plus justes, plus solidaires, plus respectueux de notre planète et de ses ressources. Un guide (1€) vous permettra de sélectionner des lieux de découverte. Quelques visites à Namur: Jardinage biologique et apiculture à Marche-les-Dames (19 juin), maison auto-construite en bois cordé à Flawinne (27 juin) et Dave (19 septembre). De son côté, Nature et Progrès ouvrira les portes de son jardin biologique (26 juin et 16 octobre) et de son bâtiment auto-construit (16 octobre).

Qui lait cru ?

Autre rendez-vous à noter, le **Salon Valériane** se tiendra à Namur Expo du 3 au 5 septembre. Thème de cette édition ? **Le lait cru, c'est vachement bon !** 300 exposants sont attendus dont des maraîchers bio et des producteurs de l'Aude Languedoc-Roussillon comme invités d'honneur.

www.nature-namur.be – 0800 935 62
www.natpro.be - 081 30 36 90.

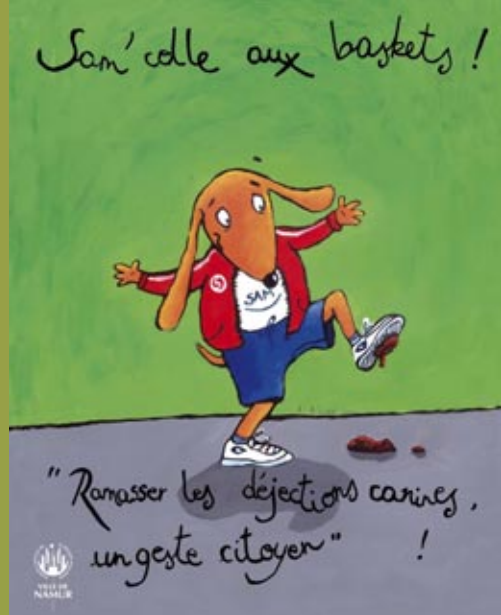

I11u Laurence Afano

SAM'COLLE AUX BASKETS !

Une crotte de chien, c'est peut-être naturel et biodégradable, mais c'est désagréable autant pour les piétons qui arpentent les rues de Namur que pour les agents de la propreté publique qui ramassent des kilos de crottes chaque jour. Consciente des désagréments causés par ces déjections canines, la Ville lance une nouvelle campagne de sensibilisation. Le slogan est sans ambages : « Sam'colle aux baskets ! ».

L'occasion de rappeler aux propriétaires canins les moyens mis à leur disposition par la Ville (canisettes, totems distributeurs de sacs, motos pour collecter les déjections) ainsi que les dispositions légales, à savoir l'obligation de ramasser les déjections de l'animal. En cas d'infraction, le contrevenant devra déboursier 50 € !

Côté illustration, c'est à nouveau Laurence Afano qui s'y colle ! C'est déjà elle qui, voici dix ans, avait créé Sam, le clébard aux grandes oreilles, dans le cadre d'une première campagne « L'affaire est dans le sac ». À la demande de la Ville, Laurence et Sam reprennent donc du collier pour convaincre les propriétaires récalcitrants de nous épargner les cartes de visite de leur toutou.

Outre les affiches et spots radio, un petit clip sera diffusé sur Canal C et des animations sont prévues cet été sur les marchés hebdomadaires de Namur et de Jambes avec diffusion d'un porte-clé en forme de basket, clin d'oeil au slogan de la campagne !

www.environnement-namur.be

LA BIODIVERSITÉ FAIT SON PETIT MARCHÉ

Vous êtes joueur ? Vous aimez la nature ? Rendez-vous au stand Biodiversité du service Environnement et Espaces verts, chaque samedi, sur le marché de Namur. Inauguré à l'occasion de la Journée Internationale de la Biodiversité, le 22 mai, ce nouvel espace ludique installé devant l'Hôtel de Ville abordera les thèmes de la Nature à Namur et du jardin naturel. Une exposition composée de 12 panneaux illustrés vous donnera plein d'idées pour rendre votre jardin plus accueillant pour toute une série de petites bêtes utiles et de plantes sauvages. Des aménagements souvent simples, qui favorisent la biodiversité : nichoirs, points d'eau, rocailles, près fleuris, tas de bois (les hérissons vous disent merci !)..

Un jeu interactif vous permettra de remporter des graines de pré fleuri en répondant correctement à quelques questions nature. Et pour mettre en pratique tout ce que vous aurez appris, vous pourrez repartir avec la brochure « Le jardin au naturel » rééditée pour l'occasion.

Service Eco-Conseil – tél : 0800 935 62.
www.nature-namur.be

Mystère autour de la rue de l'Inquiétude

Ce printemps a vu la remise à neuf de la rue de l'Inquiétude, cette venelle du haut de la ville qui relie la rue de Fer à la rue des Carmes. L'occasion m'a paru belle de s'interroger sur l'origine de cette dénomination pour le moins insolite. Rue de l'Inquiétude ! On dirait de l'Edgard Allan Poe (*Double crime dans la rue Morgue*), du Simenon (*Chemin sans issue*), ou du Jean Ray (*La ruelle ténébreuse*).

J'avoue n'avoir trouvé, jusqu'à présent, aucune explication exhaustive et dûment justifiée. La solution existe peut-être, sinon probablement, dans l'un ou l'autre document administratif du 19ème siècle que l'un de vous aura sans doute le plaisir d'exhumer un jour. En attendant, voilà ce qui me paraît le plus plausible.

Opérons un bref retour en arrière. J'ai évoqué, dans la dernière livraison de cette revue, le couvent des Carmélites déchaussées, fondé en 1673. Il était situé au début de la rue de Fer, à main droite lorsqu'on entrait en ville, peu après avoir passé la Porte du même nom. Comme beaucoup d'autres, il fut supprimé sous Joseph II (en 1783). Un dépôt de mendicité y fut installé sous le Régime français (en 1809), lui-même remplacé en 1837 par la première prison pour femmes jamais instaurée en Belgique.

Au nord, le terrain était mitoyen de l'enceinte communale. Prise en 1861, la décision de détruire celle-ci fut appliquée dans les années suivantes. Encore en place sur le plan de la ville édité par Debarsy et Leroy en 1840, l'enceinte a disparu, dans ce secteur, sur le plan édité par J. Rolin en 1863, et son emplacement y porte la mention *Anciens fossés de la Ville. Terrain à bâtir*. Dans l'édition suivante du même document datée de 1868, le terrain est loti et bâti.



Plan de 1868

C'est aussi, à ma connaissance, le premier plan de la ville où figure l'amorce de la rue de l'Inquiétude, qui n'est alors qu'une impasse semblant donner sur le Pénitencier des Femmes, et dont le tracé épouse la limite parcellaire entre l'ancien couvent et les remparts. On ne m'ôtera pas de l'idée que la dite impasse tire son nom de son lugubre voisinage. Peut-être cette dénomination fut-elle spontanément conférée par la population et adoptée ensuite par l'Autorité ? A l'échelle namuroise, cela devait sonner un peu comme

l'inscription figurant au portail de l'Enfer de Dante : *Vous qui entrez ici, laissez toute espérance* ... Accueillant les délinquantes mineures à partir de 1864, le Pénitencier fut rebaptisé Ecole de Bienfaisance (!) en 1890. Les bâtiments ne furent démolis qu'en 1927, lors du percement de la rue des Croisiers. C'est alors que l'impasse de l'Inquiétude, prolongée jusqu'à la rue des Carmes, fut promue au rang de rue.

Figurez-vous que lors de ces travaux, une pierre tombale fut découverte à l'angle des deux rues. Elle portait l'épithète d'un certain Adrien Bousmanne, décédé en 1744, prêtre et sous-prieur d'une institution qui n'est pas nommée mais qu'on imagine être l'ancien couvent des Croisiers. Elle a rejoint depuis la belle galerie lapidaire du Musée archéologique.

Je ne résiste pas au plaisir de mettre sous vos yeux un détail de son ornementation qui illustre à merveille, me semble-t-il, le thème et l'ambiance de cette chronique

Jean-Louis Antoine



Pierre tombale trouvée en 1927 au coin de la rue de l'Inquiétude et de la rue des Carmes. Brrr !